Lokalbladet

For Vrejlev-Hæstrup sogne

Natur i Møllehaven

Sport 81 fylder 40 år

Hygge på Børnenes Jord

33. ÅRGANG 2021 - NR. 2
JUNI - JULI - AUGUST 2021

Opslagstavlen

Mange aflyste arrangementer

Bladet redigeres ultimo april, og mange arrangementer er lukket ned p.g.a. corona.
Vi lader dog nogle af de faste arrangementer stå på Opslagstavlen

Forsamlingshuset Poulstrup
Banko:
hver torsdag kl. 19.30:
Præmiewhist:
hver tirsdag kl 19.00

Aktivitetscenteret
holder lukket indtil videre

POULSTRUP
AND & BY ET GODT STED AT B

Opfordring til vore annoncører: Sker der noget nyt i dit firma, eller måske har du en begivenhed der er værd at omtale, så send dit indlæg til lokalbladet9760@gmail.com

Kirkens infoside
se side 20

Fællesskabseftermiddage
ef aflyst indtil videre

Lokalbladet
udkommer næste gang
1. september 2021(uge 35)
Sidste frist for indlevering
af stof til *Lokalbladet* er
15. juli 2021

Udebliver Lokalbladet:
Ring tlf. 61 28 97 00

Fra redaktionen

Tiden flyver afsted - og blad nr. 2 af årgang 2021 er nu afleveret i postkasserne.
Vi har fået rigtig meget materiale denne gang, der er både nyt og gammelt, vi håber I vil nyde læsningen
Husk - vi samler alt materiale, både tekst og fotos, via vores mailadresse, og det fungerer fint, så tak for det.
Håndskrevet materiale kan altid afleveres i postkassen eller på kontoret ved Sognehuset, Vrejlev Kirkevænge 1, 9760 Vrå. Husk at sætte navn og telefonnummer på, så vi kan kontakte dig hvis vi har spørgsmål.
Alle indlæg til Lokalbladet sendes til denne mailadresse:

lokalbladet9760@gmail.com

Vi håber stadig på rigtig mange indlæg i fremtiden via denne mailadresse, iøvrigt er du altid velkommen til at kontakte en af vore meddelere, hvis adresser er opført sidst i bladet. De vil gerne være behjælpelige med indsendelse m.m.

Tidspunkter for udgivelse af Lokalbladet i 2021

Lokalbladet vil i 2021 blive omdelt i følgende uger:

Blad nr. 3 uge 35 (ca. 1. september)
Blad nr. 4 uge 48 (ca. 1. december)

Lokalbladet
for Vrejlev-Hæstrup Sogne

Bidrag til Lokalbladet

I årets første nummer af Lokalbladet - havde vi vedlagt et girokort - det kan bruges hele året.... Alle bidrag modtages med stor tak. Også en kæmpestor tak til alle vore annoncører for de annoncer der er tegnet

Du er altid velkommen til at lave en overførsel til vores bankkonto i Sparekassen Vendsyssel
Vi håber at modtage mindst 150,- pr. husstand som et årligt bidrag til de 4 numre der udkommer, men man må meget gerne betale mere.
Støt op om Lokalbladet og giv dit bidrag - kan overføres til Sparekassen Vendsyssel

konto 9070 - 4340 15 2889

Indhold

Opslagstavlen....2
Fra redaktionen....3
Gadespejlet Højvang....4
Gadespejlet Hæstrupvej 92....5
Aktivitetscenteret....5
Vuggestuen i Møllehaven....6
Humlebien Møllehaven....7
Gadespejlet Hæstrupvej 30....8
Gadespejlet Byager 15....8
Maleren Agnete Bjerre....9
Poulstrup Børnehus....12
PV81 – 40 års jubilæum....14
Gadespejlet Hæstrupvej 93....15
Gadespejlet Svenstrupvej 2....15
Gadespejlet Rærupmarken 42....16
Gadespejlet Græshedevej 64....18
Skolegang i Hæstrup....19
Kirkesider....20-25
Morten Langthjem....27
Poulstrup - som jeg husker den....30
Sommerfuglegruppen Møllehaven....34
Gadespejlet Gl. Rønnebjergvej 8....35
Gadespejlet Hæstrupvej 174....35
Affaldsindsamling 2021....36

Forsidebilledet: Fra Sommercup 2019 i Sport 81 - Glade fodboldspillere klar til kamp.

Mangler Lokalbladet i din postkasse?

Vi får ind imellem beskeder fra beboere i sognene, om at Lokalbladet ikke leveres som forventet.
Vi har været i kontakt med Nordjyske Distribution, som står for langt hovedparten af omdelingen.
Her har vi fået oplyst at såfremt man (kun) har fravalgt reklamer (reklamer nej tak) **skal** man have Lokalbladet leveret i postkassen. Kontakt os hvis bladet mangler.
Har man derimod fravalgt både reklamer og ugeaviser, så bliver Lokalbladet desværre ikke leveret med Nordjyske Distribution.
Da vi jo efterhånden lever i en digital verden, vil der formodentlig fremover være flere der fravælger reklamer og ugeaviser.
Hvis du har fravalgt ugeaviser, så kan vi kun opfordre til selv at hente et eksemplar i våbenhuset ved Vrejlev Kirke.
Bladet vil desuden være tilgængeligt i en digital udgave på www.poulstrup.net

Redaktionen

Højvang.

I løbet af de sidste 5 år er der sket en del for familien Gade Christensen på Højvang, ejendommen som ligger på Vrejlev Klostervej 610.
Det startede med et generationsskifte i 2016, hvor Karen og Carsten flyttede til Tollestrup i dengang Nicoline & Jespers hus, for en kort periode, inden de købte ejendommen på Vrejlev Klostervej 525. De boede i det gamle hus i 3 år, hvorefter de flyttede ind i en nyopført perle, som de havde bygget bag det gamle hus.
Den unge generation, som så flyttede ind på Højvang består i dag af Karen og Carstens søn Jesper, svigerdatter Nicoline og deres tre børn:
Magnus på 9 år, som går på Poulstrup Friskole, og spiller fodbold i Poulstrup.

Jens og Helene med deres lille søn

Jesper og Nicoline med Magnus, Mikkel og Malte

Mikkel på 6 år, der er i ældstegruppen i børnehuset på Poulstrup Friskole & Børnehus, og gerne går til svømning i Hjørring sammen med lillebror, Malte på 2 år.
Nicoline, der oprindelig stammer fra Løgstør, arbejder ved Nordlys Energi i Aalborg. Derudover har hun dagene besat med hus, børn, familie og venner. Da jeg kom på besøg var hun ved at slå græs.
Jesper driver Kvægbruget sammen med Frank og Dorthe fra Vestergård i Høgsted. Jesper har ansvaret for ungdyrene og markarbejdet, mens Frank passer de 500 køer, der sommeren igennem kommer på græs.

Vrejlev Klostervej 575

I september 2020 overtog Jens Juhl Christensen og Helene Gordon Staun Vrejlev Klostervej 575.
Jens er også søn af Karen og Carsten, så han er næsten flyttet hjem igen, han kan i alt fald se over til sit gamle hjem, og som jeg forstår det, er han også rigtig flink til at give en hånd med på Højvang, når tiden tillader det. Det kan blive lidt småt med det, for den 26 februar blev de forældre til en lille dreng. De siger han trives godt, og er et nemt barn.
Helene arbejder som stylist hos Bestsellers i Brande. Hun er glad for at have svigerforældrene så tæt på, da hendes egne forældre bor i Nibe.
Jens har også langt til arbejde, han kører hver dag til Thisted, hvor han er sælger hos J. Hundahl.
Det er en meget idyllisk ejendom de har købt, man ser den næsten ikke fra vejen, men når man kommer derop gemmer der sig en stor velplejet ejendom med en kæmpe have, ovenikøbet med sø og kærlighedsbro.
Der er og også rigelig plads til to skotske højlandskøer, tre høns, en hane samt en kat.
Alle tre familier udtrykker glæde ved at bo i nærheden af hinanden, og kan hjælpes ad i hverdagen.
F. eks er Carsten langt fra at være gået på pension, han er at finde i stald og på traktoren hver dag, og de er glade for at få et tæt forhold til deres børnebørn.

Karen Margrethe Bruun

Vrejlev Klostervej 525

Hæstrupvej 92

1. marts flyttede Randi og Carsten ind i nr 92.
Randi er opvokset i Mygdal, og har gået i Bjergby skole. Hun blev for 4 år siden uddannet socialpædagog, og arbejder nu på et socialpsykiatrisk bosted i Brønderslev.
I fritiden eksperimenterer hun bl.a med hjemmelavede flødeboller og fyldte chokolader, og når corona vil, går hun til Balance og Styrke i Harkenhallen.
Carsten er faglært landmand med videre uddannelse i ledelse. Født og opvokset på Nørgård i Hæstrup, arbejder i fødehjemmet sammen med sin far. Der arbejdes med henblik på generationsskifte.

I fritiden er den store interesse jagt, hønseavl og avl af fjordheste. Denne hesteinteresse deles af hele familien.

Lokalbladet ønsker jer velkommen.

Randi og Carsen blev viet i Hæstrup kirke 10. april

Aktivitetscenteret

Her hos os sker der jo ikke rigtig noget, men vi har fået lagt nyt gulv, i mens vi har været lukket ned.
En venlig sjæl har tænkt på os, da A – Z sponsorerede nogle bøger, så vi har fået nogle som man kan låne.
Vi håber I alle har det godt, og vi snart kan ses igen.

Vuggestuen i Møllehaven

Vuggestuen har i ugerne op til påske, emmet af forårsstemning med påskeaktiviteter både inde og ude.
Ved samling har vi lavet fagtesange som Påskehønen og Tælle til én, tælle til to.. Vi har ledt efter rasleæggene, som har gemt sig de mest mærkelige steder. Det var spændende og det kunne helt kilde i maven når æggene skulle findes i vuggestuen og i køkkenet. Børnene hjalp hinanden og viste stolt når de havde fundet æg.
Vi har også været kreative med hænderne. Udenfor har vi sået karse. Børnene puttede vat i beholdere, som de havde med hjemmefra. Herefter dryssede de karsefrø i og vandede dem godt. I løbet af den næste uge havde vi beholderne fremme hver dag. Vi kiggede på hvor høj karsen nu var blevet, og børnene vandede karsen efter at have mærket på vattet om det var tørt eller vådt. Til sidst var det klar til at blive smagt lidt på og så ellers få med hjem til æggemadderne derhjemme.

Nogle af børnene i vuggestuen har lavet fine påskekyllinger. De malede flotte gule paptallerkner, som de efterfølgende pyntede med bløde gule fjer. Kyllingerne fik øjne og næb limet på og benene blev lavet af røde piberensere. Vi har farvelagt en masse flotte påskeæg i forskellige farver, som har været udstillet i vuggestuen. Det har givet anledning til at snakke om farver. Vi har eksperimenteret med at bruge æggeskaller fra vores frokost, til at lave ægge kunst. Her skulle børnene bruge en hammer til at kvase skallerne fast i limen, og efterfølgende male det i flotte farver.
En skøn periode med læring omkring farver, former og kreative processer i sociale sammenhænge.

Helle Jensen

Humlebien Møllehaven

På Humlebien har vi lige nu fokus på sammen med børnene at udforske naturen. Vi skaber mulighed for, at børnene udvikler deres nysgerrighed og får lyst til at udforske naturen.

Når vi er på ture i området følger vi børnenes spor, hvor de er nysgerrig på, at se de små forårsblomster som spirer frem - vi kigger og lytter til fuglene som sidder i fuglekassen eller i træerne. Undervejs finder vi også sneglehuse, som vi opdager er tomme indeni. Mon sneglen er flyttet hjemmefra sit hus?
Vi får også øje på juletræerne som vi lige skal mærke på, om grannålene prikker eller er bløde i nålene.
Pludselig får vi også øje på dyrespor, som børnene prøver at følge. Det giver også anledning til at snakke om forskellige dyr i vores natur og hvad de spiser.
Vi ser også at der lige pludselig er mange træer som er fældet i skoven, vi mærker på savsmulden og det er bare sjovt at kaste op i luften som snefnug. De væltede træer bliver også mega sjove at klatre på.
Når vi kommer hjem fra en tur snakker vi til samling om hvad vi har oplevet på turen. Vi hænger billeder op som giver anledning til en god dialog mellem børn og voksne.

Lige nu når vi mærker foråret og følger naturen gang og årstiden giver det også anledning til at snakke om påsken, da flere forårsblomster hører påsken til. Vi snakker med børnene om påskeharen - påskeægget - påskekyllingen. Det gav anledning til, at vi sammen med børnene har fulgt processen med, at male mælkekartoner som blev pyntet som en flot kylling, som vi såede karse i. Vi har løbende fulgt processen omkring spiring af karse. Nu glæder vi os til at smage det til påske.

Helle Jensen

Hæstrupvej 30

Pludselig dukkede storken op for enden af Hæstrupvej 30 igen. Denne gang med en rød sløjfe i næbbet. Lille Frøken Gai, eller "Bette Søs" som storebror Vile på 3 år kalder hende, kom til verdenen den fineste frostklare forårsmorgen. Udover de to mindste udgøres familien af mor Lili, der er sygeplejerske på lungemedicinsk ambulatorium på Regionshospital Nordjylland i Hjørring og far Nikolaj, der på 20. år er ansat som værktøjsmager på ExpoNet. De to små er så heldige, at deres tre større søskende - Nikolajs børn, fra et tidligere forhold - Freja 15 år, Valdemar 12 år og Magne 8 år også bor delvist hos familien.

Lille Frøken Gai, der endnu ikke har fået sit navn, meldte sin ankomst den 9. marts i en vældig hast. Parret nåede lige at aflevere Vile i Møllehaven i Harken, inden de kørte mod fødegangen i Hjørring, hvor Lili selv tog imod datteren på 3110 gram. Vile fik sig lidt af en overraskelse, da han kom hjem fra børnehave den dag og erfarede, at lillesøster var kommet ud af mors mave.

Nu hvor familien tæller syv familiemedlemmer, er det gamle stuehus for alvor blevet for lille og parret har derfor netop søgt om og fået byggetilladelse til at udvide boligen; dette alt imens, at pladsen i familiens sejlbåd Siri er blevet for trang, hvorfor Nikolaj er ved at gøre hende salgsklar.

Så projekter er der nok af for familien. Nikolaj har heldigvis hænderne skruet rigtigt på og har planer om med venner og families hjælp af klare det meste af byggeprojektet selv.

Lokalbladet ønsker tillykke med Bette Søs

Familien Gai samlet

Lille frøken Gai

Byager 15

I slutningen af februar flyttede vi ind på Byager 15 efter 3 måneder med renovering.

Efter mange år i Hæstrup besluttede vi at flytte til Poulstrup, for at børnene kunne være tæt på skole, institution og venner.

Christian arbejder til daglig som virksomhedskonsulent ved Brønderslev kommune.

Stinne er uddannet optiker og arbejder som butikschef i Profil Optik i Brønderslev.

Vi har tre børn, Alfred som går i 0. Klasse på Poulstrup friskole. Albert som går i børnehave i Harken og Ellinor der går i dagpleje ved Jette Steffensen på Guldagervej. Både Albert og Ellinor starter i børnehave i Poulstrup efter sommerferien.

Byen er dog ikke helt ukendt for os, da Christian er født og opvokset i Hæstrup og haft skolegang i Poulstrup.

Vi er rigtig glade for at flytte til byen. Det har dejligt med skole og fodboldbaner i baghaven, så vi ikke længere skal få logistikken til at gå op i en højere enhed. Begge drenge går til fodbold i Poulstrup.

Lokalbladet ønsker jer velkommen

Stinne og Christian med børnene Alfred, Albert og Ellinor

Maleren Agnete Bjerre

Agnete Krustrup Bjerre var født 11. juni 1924 på Rimmensholm i Guldager. Hun døde i sit hjem i Humlebæk 16. november 2020 efter et langt liv som anerkendt kunstmaler.
Måske undres man over, hvordan en bondepige fra Guldager kan bryde normerne og vove sig ud i kunstens verden og formår at blive anerkendt en kunstmaler - og dog, når man ser hvilken slægt, hun kommer fra og hvad de har udrettet.
Agnete Bjerre var ud af Bjerre-slægten fra Store Bjerre i Sir ved Holstebro, der kan følges tilbage i Sir til 1638. Allerede Agnetes oldefar Bertel Christensen Bjerre gjorde sig bemærket. Det hed sig, at han var født i et godt og vågent hjem. Han overtog Store Bjerre i fæste efter sine forældre. Han var en dygtig landmand og modtog sølvbæger fra Det Kgl. Danske Landhusholdningsselskab for bl.a. at gå foran med at plante læhegn i det blæsende Vestjylland. Han gav sig også til at dyrke kartofler og blev ret velstående af det. Han var en respekteret mand, der også var sognefoged i en lang periode. Han var også foregangsmand ved at få stiftet en landboforening. Bertel dør i 1869 af tuberkulose og Mads (Bertelsen Bjerre) på 21 år, der var nr. 8 ud af 10 af Bertels børn, bliver bestyrer for sin mor, men overtager siden Store Bjerre som selvejergaard, da hans mor i 1871 havde købt store Bjerre til selveje af stamhuset Ausumgaard. Mads har deltaget i meget ungdomsforeningsarbejde og kommer også på både Ryslinge og Askov Højskoler, ophold som han sagde, satte så meget skub i ham, at han aldrig senere kunne gå i stå.
Mads havde i hjemmet med en myndig og viljestærk mor samt en fremsynet, dygtig og respekteret far lært at være nysgerrig og afprøve nyeste resultater i landbruget og hvis det lykkedes også mod til at agitere for sine ideer. Han kom til at være banebrydende i sin indsats for at afprøve og udbrede kendskabet til brugen af bælgplanters kvælstofbindende evne. Den nytænkning indbragte Mads Det Kgl. Danske Landhusholdningsselskabs største sølvbæger med indskriptionen: For fortjenstfuld virksomhed til landbrugsgavn.
Op igennem 1870erne slår landbrugskrisen igennem og landbruget må tænke i nye baner og her kom Mads`s udsyn og fantasi både ham og egnen til hjælp. Han var med til at stifte Ringkøbing Amts Indkøbsforening og senere Ringkøbing Vareindkøbsforening. Mads blev formand for dem begge og var det i 30 år.
Mads var en travl mand, for samtidig med at han fornyede driftsformen på gården, var han også med til at oprette mange nye andelsselskaber. Både han og hans kone Maren var meget optaget af det folkelige omkring højskole og kirke. Det var her de hentede deres styrke. Det var årsagen til at han i 1883 var med til dannelse af en valgmenighed i Holstebro samt et kirkebyggeri. Kirken var en forudsætning for at få valgmenigheden godkendt. Han blev formand for menighedsrådet og forblev det i mange år.
Mads fik allerede først i 1880erne en lokalhistoriker til udarbejde en stamtavle over Bjerreslægten. Det skulle gøres mens de gamle kunne huske oldeforældrene. I mange år havde Mads dog for travlt med oprettelse af nye andelsvirksomheder og gårdens drift og slægtshistorien lå stille, men da han blev 50 i 1898, var slægtstavlen så langt fremme, at der blev holdt en stor slægtsfest for 300 familiemedlemmer og disse Bjerre stævner er afholdt adskillige gang siden.
Mads havde stor betydning for sit mangeårige og omfangsrige virke på egnen, så stort, at han blev udnævnt til Ridder af Dannebrog og der blev 2 år efter hans død i 1936 rejst en mindesten på Sir Lyngbjerg til minde om ham med indskriptionen:
Ideernes – Livets – Samvirkets mand
Til gavn og ære for egn og stand.
Slægtens fremsynede foregangsmænd må helt sikkert også have haft betydning for næste generation. Her Mads og Marens ældste søn Bertel Madsen Bjerre, der var Agnete Bjerres far.
Bertel var født i 1884 og blev gennem sin opvækst præget af forældrenes interesse for den grundtvigianske ånd samtidig med at han fik en god skolegang og landbrugsuddannelse med bl.a. ophold på Tune Landbrugsskole. I 1913 bosatte han og hustruen Kirstine Krustrup Jensen sig som nygifte på Rimmensholm i Guldager,

Agnete Bjerre og Svend Engelund

en gård der også har lidt historisk over sig, da gården er opkaldt efter degnen Laurits Mathiesen Rimmen, der foruden sit degneboel i Guldager havde købt gården og navngivet Rimmensholm.

Bertel havde den sorg at miste Kirstine i 1917. Han bliver gift igen med havebrugskandidat Ane Kirstine Larsen Krustrup, der er Agnetes mor. Hun havde været lærer på bl.a. Aarslev Havebrugsskole og Borris Landbrugsskole og var som Bertel interesseret i samfundet omkring sig og meget optaget af den Grundtvigske ånd. På et tidspunkt byggede Bertel en længe på gården, et lille hus, der blev indrettet til foredragssal med plads til hundrede mennesker. Der blev i de efterfølgende år holdt mange møder, der blev invite-

Mads B. Bjerre

ret udenbys foredragsholdere, hvor alle var velkommen til at lytte og debattere. Der var altid gratis kaffe, kringle og små tvebakker.

Bertel havde siden overtagelsen i 1913 arbejdet med at udnytte den kalkrige jord, der findes vest for gården ved at grave mergel, planen blev dog sat på pause på grund af 1. verdenskrig fra 1914 – 1918, men i 1920 kom Guldager mergelleje endelig i gang og i løbet af de næste 11 år blev der kørt mergel ud på skinner til både Jerslev og Tårs området i alt til 160000 tdl. Mergelgraven havde da efterladt sig en sø på 10 tdl. Og også indbragt Bertel en betydelig sum penge.

Bertel efterlod ikke bare det 10 tdl. store hul, som mergelgravningen havde efterladt. Han og sikkert også Ane Kirstine så mulighederne i det store hul. Der kunne etableres et smukt anlæg, så der blev plantet træer og sat åkander ud i søen. Der kom også liv i søen, for Bertel købte ål og gedder, der blev sat ud i søen med henblik på med tiden at skabe en fiskepark. Der blev endda anskaffet et par svaner. De blev stækket og opholdt sig om vinteren på gården.

Der blev også tænkt på søen som et badested, idet der i det ene hjørne var lavt vand med sandbund. Bertel satte pæle, der hvor det lave vand brat sluttede og blev til 10 meters dybde. Det blev herefter et yndet badested for egnens unge – pigerne om eftermiddagen og karlene om aftenen. Det var før badedragten eller badebukserne blev almindelig, derfor denne ordning. Det var også her ved søen, der blev holdt Sankt Hansfest for området og hvert år var eleverne fra Vrå Højskole på besøg

Agnete har fortalt at Bertel anskaffede sig en gammel redningsbåd, som han søsatte og mange gæster hos familien fik sig en rotur på søen. Agnete har også fortalt, at hendes far roede ud om morgenen og røgtede sine åleruser. Ligesom der blev fanget mange gedder, de blev fyldt med persille og kogt i gruen, så var der mad til mange mennesker.

Bertel var som ung radikal, men da mergelgravningen var i gang på hans jord kom han til at kende "Bette Jensen", der var socialdemokrat og havde mange diskussioner med ham, hvor han kom til at se de ulige livsvilkår, der var mellem arbejdere og arbejdsgivere. Det blev årsagen til at han meldte sig ind i socialdemokratiet og startede en landarbejderforening. Det var ugleset af de andre gårdejere i området. Det erfarede Agnete en dag hun skulle cykle ud og dele invitationer ud til det første møde på Vrejlev Kro. Da hun havde været rundt til alle dem, som faderen havde givet besked på og var på vej hjem, syntes hun det var lidt mærkeligt, at der slet ingen var inviteret i Guldager, så på eget initiativ kørte hun ind til en af gårdejerne, som hun kendte så godt og gav ham en invitation, men den garvede venstemand, blev meget fortørnet og vred - at blive inviteret til stiftende møde til en landarbejderforening. Agnete fortalte, at dengang forstod hun da slet ikke, at man blev vred, når man blev inviteret til møde – med kaffe.

Selvom Bertel blev socialist forblev Ane Kirstine venstrekvinde.

Som sine forfædre fik Bertel også tildelt adskillige offentlige hverv i landboforeningen, mejeriet, slagteriet, Det Kgl. Landhusholdningsselskab, grundforbedringsudvalget og udenfor de fagliglige foreninger også formand for Kirkeligt Samfund Hjørring Amt.

Agnete var som stor pige altid "postbud" for sin far, der skrev mange breve. Postbuddet kom om formiddagen og afleverede breve, dem besvarede Bertel med det samme. Det skulle gå ekspedit, som Agnete sagde, så derfor skulle hun tit cykle til Hæstrup og få brevene med toget om eftermiddagen og en sjælden gang senere på dagen til Hjørring. Agnete var glad for det job, for hun elskede at cykle. Hun var også glad for alle de breve som faderen fik, for hun måtte få bagsiden af de store konvolutter til at tegne eller male på. Dengang kunne man ikke frådse og købe papir bare til at tegne på. Når der var møder derhjemme i foredragssalen eller der var højtlæsning om aftenen i hjemmet, sad Agnete altid og tegnede og for ikke at blive forstyrret havde Bertel spidset nok blyanter til hende, så de kunne holde hele aftenen.

Agnete gik i Guldager Skole indtil hun var 10 år. Derefter kom hun på Vrå Realskole. Da hun var så gammel, at hun skulle til at vælge uddannelse, spurgte faderen, hvad hun havde lyst til at blive. Hun svarede, at hun havde lyst til at være post, for hun kunne godt lide at cykle og så var hun jo færdig med sit arbejde allerede klok-

ken 15.00, så kunne hun bruge resten af tiden til at male. Agnete husker, at faderen sagde, at man kun kan blive post, hvis man har været soldat og det kunne piger jo ikke blive – dengang.
Da Agnete kun interesserede sig for at tegne og male og altid havde gjort det, mente hendes far, at hun skulle være kunstmaler, for man skal kun arbejde med noget man er god til og brænder for. Kun det giver resultat. Det resulterede i, at hun kom op til maleren Svend Engelund i Vrå. Han skulle forberede hende til Kunstakademiet. Hun fik et værelse i den østre længe på Vrå Højskole, der dengang var uopvarmet. Brandt Pedersen, daværende højskoleforstander, syntes dog, at hun skulle have et værelse med varme, når hun malede, men Svend Engelund sagde, hvis ikke man kan tåle kulden, kan man ikke blive kunstmaler. Da tyskerne indtog Højskolen i 1945 var Agnete så langt, at hun kunne sende tegninger og malerier til Kunstakademiet i København og søge om optagelse. Hun fik ikke noget svar og tænkte – så var hun nok ikke egnet. Bertel Bjerre mente, at man i det mindste kunne have sendt et afslag til datteren og da han tit var i København i kraft af sine mange poster i foreningslivet, tog han resolut ind på Kunstakademiet og undersøgte, hvor tegningerne og malerierne var blevet af. De var såmænd både godkendt og ophængt – bare i en andens navn. Den slags huede ikke Bertel Bjerre, hvor sandhed og retfærdighed var en dyd, men sagen blev ordnet og Agnete blev optaget på Kunstakademiet med maleren Vilhelm Lundstrøm som læremester. Det blev starten på

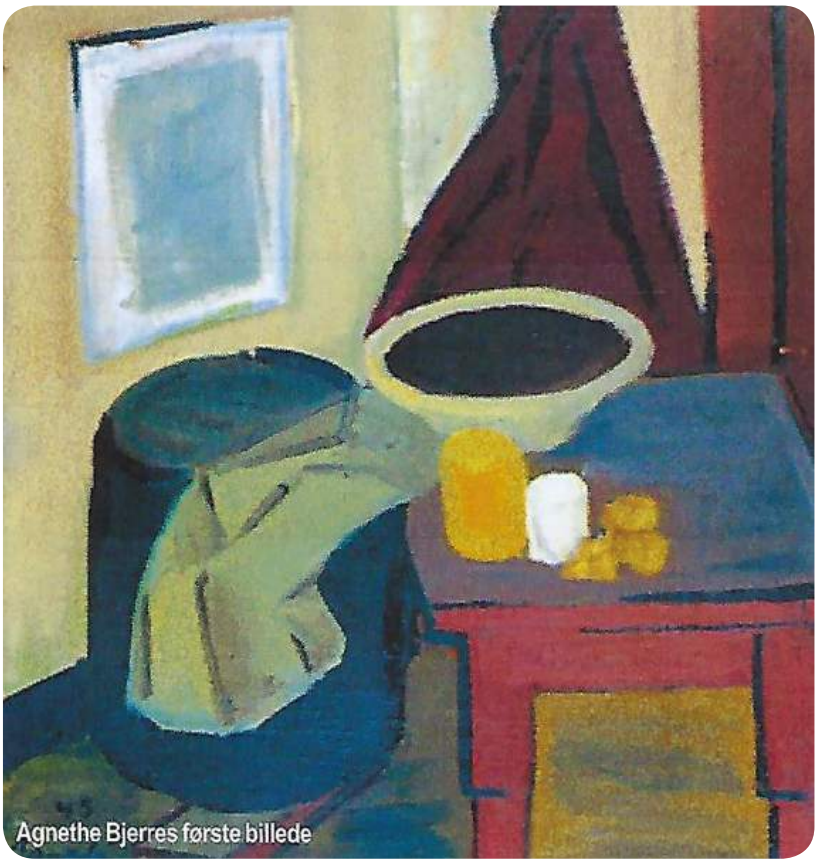
Agnethe Bjerres første billede

hendes lange karriere som kunstmaler.
I 1952 blev hun gift med maleren Frede Christoffersen, der fik stor betydning for både hendes menneskelige og kunstneriske udvikling.
Agnete glemte aldrig sit ”barndomsland” og havde det allerbedst, når hun boede i sommerhus i Lønstrup og kunne male i Vendsyssels klare lys.
Hun har udstillet på følgende udstillinger: Vrå Udstillingen, Kunstnernes Efterårsudstilling, Den Frie Udstilling, Vandreudstilling af fællesrådet for danske kunstforeninger udenfor København, Majudstillingen, Å-udstillingen, Kammeraterne, Clausens Kunsthandel, Børn og Unge i dansk kunst og ”De Tre Bjerre” på Hjørring Kunstmuseum. De tre ”Bjerre” bestod foruden hende selv af malerne Niels Bjerre og Kresten Bjerre fra hendes fars familie i Vestjylland.
Hun har modtaget forskellige legater også fra Statens Kunstfond og fra 1988 den livsvarige ydelse.

Kirsten Mouritsen

Portræt - Agnete Bjerre

Agnete Bjerre døde i
efteråret 2020 96 år gammel.
På Vendsyssel Kunstmuseum er der p.t. en mindeophængning med Agnete Bjerres værker.
Udstillingen kan ses indtil
den 31. oktober 2021.
Der er desuden en udstilling i
Kunstbygningen i Vrå, som kan ses indtil
den 6. juni 2021

Udeliv – motion – balance – fællesskab – glæde

I Mellemgruppen, årgang 2016, bruger vi megen tid på at udvikle børnenes motorik, vi øver balance, udholdenhed og færdigheder.
Vi har mange gode samtaler med børnene om, hvilke følelser man kan have før, under og efter at have motioneret.
Vi taler også om, at det gør en' stolt, når man oplever at blive bedre og bedre til noget. Og når man oplever at de andre synes man har gjort det godt.
Fx har vi øvet os i at holde balancen, når vi udfordres på en cykelbane, som er etableret med forskellige forhindringer undervejs.
Børnene lærer også hvordan cyklen fungerer og de deltager, når der skal repareres et eller andet ved en cykel.

Vi tager også på ture til Børnenes jord, hvor der rutsjes, gynges, vippes og klatres, til stor glæde for børnenes fysiske formåen og glæden ved at være aktive

Desuden har vi stor glæde af at studere de mange dyr, vi finder i skovbunden. Vi undersøger dem, vi læser om dem, for at blive klogere på deres levevis og hvorfor de er her.

Karen Risborg

PV81 – 40 års jubilæum

1981-2021

En kort tur tilbage i idrætsforeningens historie

I 1981 så PV81 – Poulstrup Vrejlev Sport 81 – dagens lys, da en gruppe forældre til en flok sandkassespillere i april 1981 stiftede foreningen med initiativtagerne, Vagn Hansen og Regner Borrisholt, i spidsen. Foreningen blev opstartet som en protest imod, at al aktivitet i idrætsforeningen Poulstrup Serritslev Idrætsforening (PSI) efterhånden blev flyttet væk fra Poulstrup og til Serritslevs baner. Man ønskede et idrætsliv i byen, så beboerne ikke behøvede søge væk. Allerede året efter havde foreningen 60 aktive medlemmer, og der blev dyrket både trimvolley, badminton, håndbold, fodbold og gymnastik.

Foreningen i dag

I dag huser PV81 ca. 350 medlemmer (når altså ikke en pandemi lukker alt ned). Foreningen har hjemme på banerne ved Poulstrup Friskole og Børnehus og Poulstrup Hallen, hvor der dyrkes indendørs og udendørs idræt for alle aldre – der er både noget for de helt små, der endnu ikke går i skole, børn og unge, voksne og ældre. Der arbejdes aktivt for at styrke foreningens tilstedeværelse i byen – både som lokalt idrætsanker og som socialt sportsfællesskab med plads til alle.

Bestyrelsen

I bestyrelsen for PV81 sidder nu: Daniel Odgaard Petersen (formand), Trine Bæk (kasserer), Pernille Saksager (sekretær), Hanne Broerson (næstformand) og Randi Kjærsgaard Krøgholt (menigt medlem).

Fra PV81's første fodboldhold nogensinde …

til nogle små prinsessefodboldspillere fra sommeren 2019…

Seje fodboldspillere fra PV81, Sommercup 2019.

Sommercup 2019.

PV81 planlægger at markere jubilæet, når tiderne igen tillader det.

Daniel Odgaard Petersen

Og her trodser nogle seje Cross Dance Power-kvinder coronapandemien sammen med deres træner, Karina Kristensen.

Dygtige badmintonspillere i aktion, november 2019.

Hæstrupvej 93

1 december 2020, flyttede Line 37 år og Silas 9 år til Hæstrup.
Line er født og opvokset i Sæby, og flyttede senere til Hjørring.
Silas går på Muldbjergskolen og trives godt både der og i Hæstrup.
Line der er uddannet pædagog, har en stor interesse for motorcykler, og har sin egen Harley Davidson Street 750 årgang 2017, og kommer sammen med kæresten i en motorcykelklub i Ålborg. Derudover er hun en kreativ pige der bl.a selv har lavet sit køkkenbord og lamper til stuen.
I hjemmet bor også katten Miko på 1 år, den er faldet godt til og er blevet en udekat.

Lokalbladet ønsker jer velkommen.

Line og Silas med katten Miko

Svenstrupvej 2

Den 12/11 2020 købte Christina Aakær og Lars Navntoft huset på Svenstrupvej 2.
Efter en hel del maling, lidt gulvarbejde og andet klargøring, flyttede de ind sidst i december, og fejrede deres første nytår på adressen.
Christina er oprindeligt fra Tårs, og efter have boet i Bindslev i en snes år, havde hun længe haft et ønske om at komme tættere på Tårs (og hendes forældre) igen. Lars som oprindeligt er fra Amager, var efter 10 år ved Søværnets militærpoliti og derefter 15 år som kørelærer i Frederikshavn, også med på at flytte nærmere Tårs.
Han fungerer nu som "hjemmegående husfar", mens Christina arbejder som børnehaveklasseleder på Bagterpskolen.
Familien har derfor de sidste 2 1/2 år boet på en lejet ejendom lige udenfor Tårs, indtil de faldt pladask for Svenstrupvej 2, hvor der var plads til alle, (også høns og hunde)
Sammen med Christina og Lars bor også Martine som pt. er ved beredskabsstyrelsen og Marco som går på HHX. De to store af deres sammenbragte børn Celine og Frederik bor henholdsvis i København og Lystrup ved Århus. Nu skal de så til at lære nærområdet at kende, og som en start er Christina startet til Cross Dance i Poulstrup.

Christina og Lars foran huset på Svenstrupvej 2

Lokalbladet ønsker jer velkommen

Hvor blev de af

Rærupmarken 42

Alice og Svend Hansen flyttede på Ålborgvej 585 i 1975, de blev gift i 1976 i Vrejlev kirke
I 1975 fik de en datter Mette og 3 år senere i 1978 fik de sønnen Caspar.
I 1979 Byggede de nyt hus på Rærupmarken 42
Alice er født den 13 januar 1954 i Hjørring
Alice arbejde dengang i fisken i Hæstrup, kom derefter på Nærum nylon i Hjørring.
Efterfølgende arbejdede hun på vinduesfabrikken Persolit i Hjørring, da det lukkede fik hun job hos John Pedersen, som startede en vinduesfabrik i Serritslev i 1986, som senere kom til at hedde Euro Plast, der arbejdede hun til 1995 hvorefter hun var hos Georg Jensen indtil 2011. Til sidst var hun på Hirtshals skole der var hun meget glad for, derefter på efterløn, og i dag pensionist.
Svend født den 6 juni 1953 i Badskær,
Svend blev udlært som mekaniker i 1973 i Sæby.
Da de flyttede til Harken, var Svend på Nr. Uttrup Kaserne, han var der i 3 år.
Efterfølgende var han hos Mariegaard i Hjørring som mekaniker, senere hos BP i Harken, der var han indtil 1984 og derefter kom han til Rocol i Hjørring, der var han i 33 år, de første 6 år på lageret og de sidste 27 år som sælger for Rocol/ITW inden han gik på efterløn, og er nu pensionist.
Deres hverdag går med golf, camping, rejser og med at hjælpe deres børn og 6 børnebørn når der er brug for det.
Lidt om Caspar og Mette:

Alice og Svend

Aalborgvej 585

Hele familien samlet

Familien Martensen

Lidt om Caspar, han gik på Vrejlev Hæstrup skole fra 1984 til 1993, tog 10. klasse på Horne Efterskole, i fritiden spillede han fodbold i HUGF og arbejdede på Vrå Dampvaskeri.

Efter Teknisk skole i Hjørring, fik han læreplads ved Brüel og blev udlært som maskinarbejder. I 2002 startede han eget firma op – Martensens Rør & Stål.

I 1996 mødte han Charlotte, de boede en årrække på Ålborgvej i Harken, inden de i 2006 flyttede til Hjørring.
De har sammen fire børn – William på 18 år, som går på HTX og bliver student til sommer, Amalie på 16 år, som går i 1.g på HHX, Valdemar på 10 år og August på 8 år, som begge går på Skallerup Friskole.
Familien består også af hunden Bertil.

Hvor blev de af

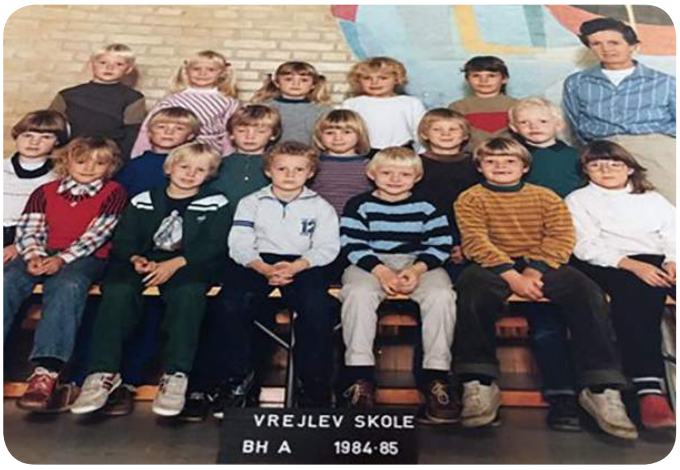

Caspar med familien

Mette

Familien Wulff Thomsen

Efter folkeskolen tog Mette 10. klasse på Horne Ungdomsskole. Herefter brugte hun 3 år i gymnasiet til hun blev sproglig student i 1995. Efter gymnasiet - og en tur på Krabbesholm Højskole - flyttede Mette til Aarhus. Her boede hun i 6 år, imens hun uddannede sig til arkitekt på Aarhus Arkitektskole. Efter uddannelsen flyttede hun til København for at arbejde.

Her mødte hun Mik. De har nu været sammen 17 år. De bor i Ishøj Landsby, 20 km udenfor København, sammen med Marius på 13 år og Magne på 10 år.

Begge drenge går på den lokale landsbyskole og bruger fritiden på fodbold, computerspil og kammerater.

I huset bor også Melvin, en golden retriever på snart 1 år. Hele husets kæledægge.

Ofte kommer Miks store søn Martin på 22 år på besøg.

Mette arbejder som arkitekt og projektleder i Roskilde Kommune. Dette primært i forhold til byggesagsbehandling og lokalplanlægning. Mik arbejder som konsulent i en stor virksomhed (Sweco) beliggende i Ørestaden, Her arbejder han med kortdata.

Fritiden bruger familien i naturen omkring, med venner og familie og i den lokale sportsforening. Familien i Harken kommer ofte til Ishøj Landsby på weekendbesøg. Familien i Ishøj Landsby kommer knap så ofte den anden vej. Mette har dog stadig et stort netværk omkring barndomshjemmet og elsker at følge med i, hvad der sker deroppe.

Mette med familien

Græshedevej 64

På Græshedevej 64 bor Jytte og Hans Peter Madsen. Familien kom hertil i 1984 fra Nørhalne. Familie består også af to drenge, Ole og Jakob, der begge gik i Vrejlev Hæstrup Skole. De var begge spejdere ved FDF i Hjørring. De gik senere i skole i Aalborg og blev begge IT-supportere.

Ole og Jakob

Jakob arbejder ved Telenord og er flyttet til hjemegnen Nørhalne, han har tre børn.

Ole er også flyttet tilbage til Nørhalne, hvor han har købt et nedlagt landbrug, som han bruger som lager til alle sine sager – han har firmaet Isolering Nord Aps, som laver loft- og hulrumsisolering. Han har to piger.

Hans Peter er på flyvestationen i Aalborg, hvor han reparerer helikoptere. Han har tidligere været på HMAK i Hjørring. Jytte er anlægsgartner, og har været på Hjørring Kirkegård i 13 år, hun vikarierer også ved begravelser.

Ole, Jytte og Hans Peter har flere udlejningsejendomme i Hjørring, Ole har desuden et par stykker i Vrå.
Hele familien hjælper hinanden med de mange projekter.

Den 29. marts 2019 brændte deres store garage og campingvogn, så der er gået en del tid med at genopbygge. Til ejendommen hører også en stor have, men Jytte er sat på pause med hensyn til havearbejde, da hun i januar 2021 gled på isen og ødelagde hoften.
De har mange interesser, de spiller begge petangue i Harken, de har en båd liggende i Aalborg, de har sejlet Vendsyssel rundt og besøgt mange af de små danske øer, de har cyklerne med så de kan komme omkring. De har også sejlet på Kielerkanalen.
Børnebørnene elsker at komme med ud og sejle.

Jytte og Hans Peters børnebørn

Jytte og Hans Peter

Ole og Jakob

Skolegang i Hæstrup.

Allerede i 1553 skrives der om, at Hæstrup havde en degn, men at han levede i dyb fattigdom, for han havde intet degneboel (lille ejendom med nogle få tdr. land jord) og dermed heller ikke en jordlod, han kunne dyrke og have et par får eller en ko på. Det var svært kun at leve af degneløn, der kun bestod af naturalier til de forskellige kirkelige højtider. På det tidspunkt hørte undervisning under kirken, så degnen var en slags kombineret skolelærer og præstemedhjælper, hvor han udover at hjælpe præsten med gudstjeneste m.m. også skulle medvirke til at højne den boglige viden i landdistrikterne, der foregik på den måde, at han holdt bibelundervisning for sognets børn og unge. De blev samlet en gang om ugen, hvor de skulle lære salmevers og skriftsteder udenad. Det viser, at der allerede midt i 1500- tallet har foregået en vis form for undervisning i Hæstrup af i hvert fald nogle af børnene, men nogen egentlig skole var der ikke. Det kom først omkring 1745, hvor Jens Christensen nævnes som skoleholder. Herefter var der skiftende skoleholdere (lærere) i Hæstrup skole, der på det tidspunkt skulle have ligget "lidt nord for Vadet", men der var også undervisning i små private skoler og i private hjem.

I 1804 beskrives Hæstrup skole i middelmådig stand – eller rettere elendig tilstand, så det er lidt uvist, hvad der sker med Hæstrup Skole ved Vadet fra 1804 til 1892, hvor der bygges en ny Hæstrup skole (på nu Dammenvej 4). Denne bestod som skole fra 1892 og til den blev lukket i 1965. Dog eksisterede den kun som forskole de sidste år, da de ældste elever fra Hæstrup Skole blev overflyttet til den nye Lund Skole på Rønnovsholmvej.

Hæstrup Skole - lidt usikkert hvilket årstal.

I starten af 1800-tallet bestod skoledistriktet mod vest af Hæstrupgaard, Hæstrup Mølle, Hæstrup By, Oddingen Dibbel, Pælen, Rørsig, Rærup og Græshede. Fra øst Sdr. Broen, Nørtjæret og hede, Øster- og Vester Dammen, Ulstrup, Qvælhals, Hvashøj, Amdal, Hæsthaven, Broehus, Fuglsig Hovedgaard. Skolebørnene havde langt at gå og det var ikke nogen let vej. Godt nok gik Kongevejen fra syd mod nord lige forbi skolen, men for eleverne både vest- og østfra var der ingen vej, kun en sti eller hjulspor.

Fra 1812 og til skolens lukning har det været lærere med lange ansættelsesforhold, for der har kun været 4 i den periode samt i kortere perioder nogle hjælpelærere. Først var der Jens Nielsen Krustrup fra 1812 - 1848, fra 1848 – 1882 K. Jensen, 1882 - 1926 Hans Pedersen. Fra 1926 – 1965, hvor skolen lukkede, var det Peter Mølgaard, der fra 1930erne også var tilknyttet Vrejlev Hæstrup Sparekasse og senere direktør for sparekassen.

Hæstrup Skole var som andre landsbyskoler 2 klasses – "bette klaes å stuer klaes", hvor børnene gik 3 år i 1. klasse og 4 år i 2. klasse. De mindste børn havde flere daglige skoletimer om sommeren modsat de ældste elever, der havde færre skoledage om sommeren, da de tit skulle arbejde med i landbruget derhjemme eller være ude som "høwer". Det var tit omkring 1. maj arbejdet som høwerdreng startede og så resten af sommeren, så der var ikke meget tid til lektier for de børn eller måske rettere energi.

I Hæstrup Skole var der om vinteren også aftenskoleundervisning 1 aften om ugen, hvor mange af egnens unge udvidede deres horisont. Der blev også af og til i vinterens løb holdt foredragsaften, hvor der kom personer udefra med indlæg.

Da Hæstrup ikke havde et forsamlingshus foregik mange af sognets forskellige møder også i skolen, så som generalforsamlinger og møder i forskellige foreninger samt afstemningssted for folkeafstemninger. Den slags aktiviteter stillede krav til lærerens kone, der tit skulle servicere.

Inger Ussing Larsen fra Guldagervej 489, har afleveret et skolebillede fra 1898, hvor hendes bedstemor Anna Kristine Sørensen og bedstemorens 2 søstre Minna og Margrethe er på. De var fra Sønderbroen og gik i skole i Hæstrup.

Hvis der er nogle af bladets læsere, der kender til flere af personerne på billederne, vil vi gerne have et praj.

Kirsten Mouritsen

Anna Kristine der står som nr. 2 i 3. række. Margrethe nr. 7 i 3. række. Minna er nr. 2 i 2. række Det er lærer Hans Pedersen øverst midt i bagerste række og hans kone Maren. Hans Pedersen står med sønnen Hans på armen.

Kirkebladet

Sognepræst Kirstine R.R. Rafn
Vrejlev Præstegård
Vrejlev Kirkevej 28 9760 Vrå
Tlf. 98 98 60 43
Kan kontaktes:
Mandag - torsdag 09.00 - 17.00
Fredag er fridag Mail: krr@km.dk

I præstens fravær

Når jeres præst holder fri, kan sognepræsterne i Vrå/Em og Tårs/Morild kontaktes:
Vrå/Em: Henrik Bang-Møller (HEBM), tlf. 98 98 10 40, mail HEBM@KM.DK
Tårs/Morild: Kirsten Munkholt (KIMU), tlf. 98 96 10 83, mail KIMU@KM.DK
Følgende dage holder præsten fri:
25/6 – 18/7 (begge dage inkl.)
25/6-11/7 -Henrik Bang-Møller og
12/7-18/7 -Kirsten Munkholt
13/8 - 15/8 (begge dage inkl.) – Kirsten Munkholt

Kirkegårdskontoret

Vrejlev Kirkevænge 1
Poulstrup, 9760 Vrå
Tlf. 98 98 83 60
Mail: vrejlev.kirke@vh-kirker.dk
www.vh-kirker.dk

Kirkegårdsleder:
Jan Bjergene Christensen

Servicemedarbejder:
Inger Hansen

Menighedsrådet:
Formand:
Erik Kristensen
Hæstrupvej 101, 9800 Hjørring
Tlf. 20 80 49 28
Mail: ge@bbnpost.dk

Kirkebil:
Bestilles til gudstjenester senest om lørdagen kl. 17.00 hos
Henny Thomsen Tlf 24 65 98 33

Hvis vi kan og må:

Lige nu, i skrivende stund, er landet så små ved at lukke op igen. Men når I sidder med det frisktrykte Lokalblad – kan meget se anderledes ud.
Vi regner med at gå bedre tider i møde i takt med at befolkningen bliver vaccineret, det bliver lunere i vejret og vi er mere udendørs… og ikke mindst det faktum, at en pandemi dør ud på et tidspunkt, hvilket vi håber denne snart gør…

Vi kan kun håbe på de "gode gamle dage" vender tilbage inden længe

Vi forbereder alle vores aktiviteter, men vi ved ikke, om vi også kan afholde dem. Derfor er præstens indlæg i nærværende blad med det forbehold, at vi hele tiden er i risiko for en hel eller delvis nedlukning.
Kirkens indlæg her i bladet er derfor en hensigtserklæring med forbehold; "hvis vi kan og må"… vil vi gerne afholde de forskellige arrangementer. Hold øje med kirkernes Facebook side og kirkernes hjemmeside, hvor vi løbende orienterer om arrangementerne.

Nyt fra sognepræsten

Pilgrimsvandring

Onsdag den 16. juni kl. 19.00 skal vi ud og have lidt frisk luft!
Vi mødes ved Vrejlev kirke og "går en gudstjeneste". Traditionen tro vandrer vi i lokalområdet, sludrer, hygger og får rørt os lidt. Der vil være stop under vejs, hvor vi synger, fremsiger trosbekendelsen, holder altergang m.v. og på vandringen får vi talt med gamle venner og naboer, vi får hils på folk, som vi ikke har set et stykke tid – eller vi går i stille eftertanke… for man tænker så godt, når man går.
Der er meget fællesskab i at gå samme vej med samme mål, og vi plejer at have en rigtig hyggelig aften sammen.
Hvis vejret ikke arter sig, samles vi i kirken og holder en – ikke vandrende – men siddende gudstjeneste i det stemningsfulde kirkerum. Men tag for en sikkerheds skyld vandreskoene og det gode overtøj på.

Konfirmander 2021/2022

Det nye hold konfirmander starter til undervisning på præstegården onsdag d. 22. september 2021 og bliver konfirmeret lørdag d. 23. april 2022 i Hæstrup kirke og søndag d. 24. april 2022 i Vrejlev kirke.
Eleverne på Poulstrup Friskole modtager et brev om konfirmation og tilmelding. For konfirmander, der går på andre skoler, men ønsker at blive konfirmeret i Vrejlev eller Hæstrup kirke i 2022 gælder, at jeg skal kontaktes hurtigst muligt for tilmelding og aftale om undervisning m.v.

Organisten og præsten glæder sig til at afslutte forløbet med dette års konfirmander 11. og 12. september – og byde det nye hold velkommen godt en uge senere

Mange hilsner og på gensyn

Kirstine Rafn
Tlf. 98 98 60 43
Mail: krr@km.dk

Dåbsgudstjenester 2021

Der er to dåbsgudstjenester endnu i år, nemlig
lørdag d. 28. august 2021, kl. 10.30 i Vrejlev kirke
(der er allerede bestilt en dåb)
og
lørdag d. 27. november 2021, kl. 10.30 –
da ingen endnu har meldt sig, vil de første dåbsforældre afgøre kirken…

Nyt fra sognepræsten

Sankt Hans

Onsdag d. 23. juni, kl. 19.00 fejrer vi skt. Hans med bål på Kommunegårdens mark, telte i præstegårdshaven og pølser på grillen og kaffe på kanden.
Årets båltaler er (næsten traditionen tro) ikke fundet endnu, men vi har et par gode navne i støbeskeen.
Kom og vær med til nogle hyggelige timer i gode venner og naboers selskab. Vi trænger til at ses igen og håber inderligt, at det kan lade sig gøre i år.

Vi siger tilykke til:

Anker Halskov Thomsen
Døbt i Vrejlev kirke
den 24. januar 2021

Elias Sander Lundholm Pedersen
Døbt i Vrejlev kirke
den 28. februar 2021

Merle Marie Algreen Munkebæk
Døbt i Hæstrup kirke
den 7. marts 2021

Vi har taget afsked med:

Kurt Lauridsen
Bisat fra Vrejlev kirke
den 1. februar 2021

Konfirmationshjælp

Vi kan tilbyde en lille økonomisk håndsrækning til konfirmation.
Hjælpen kan kun søges af sognebørn i Vrejlev og Hæstrup sogne og søges ved henvendelse til præsten med relevante oplysninger. Ansøgningerne behandles naturligvis fortroligt.
Midlerne stammer fra evt. overskud fra indsamlingen til julehjælp. Midlerne deles mellem godkendte ansøgere – dog maksimalt 1.500 kr. pr. konfirmand.
Ansøgningsfristen er 9. august 2021 – ansøgere får besked snarest herefter.

Nyt fra sognepræsten

Børnegudstjeneste

Søndag d. 29. august, kl. 10.30 er gudstjenesten især for børn. Voksne er meget velkommen, men skal nok forberede sig på, at gudstjenesten slet, slet ikke kommer til at ligne en almindelig højmesse.
Denne søndag skal vi høre en rigtig god bibelhistorien og lege noget morsomt, vi kan være med alle sammen uanset alder, for vi kan bare få en voksen til at hjælpe os.
Såfremt der fortsat er afstandskrav på dette tidspunkt bliver gudstjenesten tilrettelagt herefter. Hvis det ikke er muligt at lege og synge, erstattes børnegudstjenesten af en almindelig gustjeneste. Men det kan vi først se, når vi kommer væsentlig nærmere.
Følg med på Facebook og kirkernes hjemmeside – vi håber meget, at vi kan gennemføre gudstjenesten.

Friluftsgudstjeneste

Søndag den 22. august, kl. 14.00 er der (forhåbentlig) igen gudstjeneste i præstegårdshaven.
Vi sætter de store hvide telte op, finder de gamle bænke fra konfirmandstuens fortid frem og brygger en god kop kaffe til den efterfølgende hyggelige stund.
Der er normalt noget specielt ved at fejre gudstjeneste i teltet. Man er ikke i kirke… og så lidt alligevel. Man er nok lidt mere afslappet og blikket kan nemt drages mod sommerfuglen uden for teltet, og tankerne kan godt finde på at slå et smut … men der er en rigtig god gudstjeneste i at sidde og lade roen falde på – og det er der alle muligheder for denne dag.

Nyt fra Kirkegårdslederen

Nyt fra kirkegårdslederen

Nu er sommeren så småt over os og vi er i fuld gang på kirkegårdene med sæsonens opgaver. Igen i år er holdet, Ann Bech Larsen, Bruno Jensen, Per Dahl Sørensen og Carsten Krøgholt på kirkegårdene, Hanne Weirum Andersen gør stadig rent og Inger Hansen passer pengekassen. Jeg er med lidt over det hele og har i år arbejdet ved kirken i 20 gode år. Først 7 år i Serritslev og nu 13 år i Vrejlev-Hæstrup. De fleste af os er jo også kirketjenere og er på skift at finde til gudstjenester, handlinger og arrangementer.

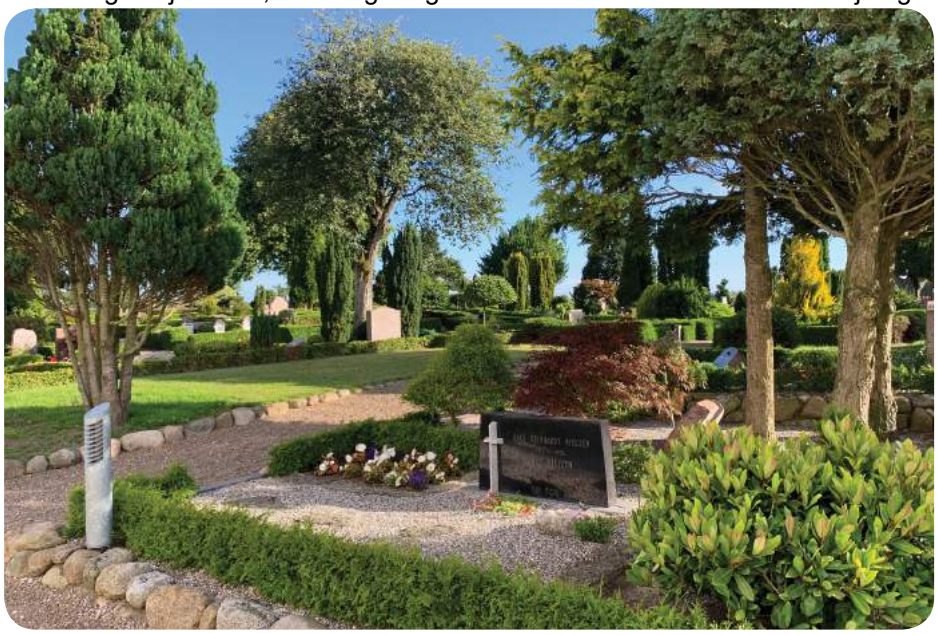

Hæstrup fik jo en ordentlig tur sidste år med ny flisegang fra kirken til toilettet. Der blev igen nedlagt gravsteder der blev omlagt til græs for at tilpasse efterspørgslen. Nu er det jo ikke nedlæggelser det hele og der er således oprettet nye kiste- og urnegravsteder i plænen ved klokkestablen. Dem kan man jo bare først se når der kommer gravsten på.

I Vrejlev er det mangeårige arbejde med at skifte hække stadig i gang og der omlægges stadig områder så de bliver mindre plejekrævende.

Lapidarierne med de gamle gravsten er jo reduceret til en brøkdel af hvad de var. Dem vi har tilbage, og som ikke er registreret bevaringsværdige, skal vurderes og registreres af Vendsyssel Historiske museum. Det viser sig dog det er et temmelig bureaukratisk, og vi skal skrive om hver enkelt gravsten og begrunde hvorfor de ønskes gjort bevaringsværdige. Dette kan give udslag i at endnu flere af de gamle gravsten skal knuses. Det er en skam at der ikke værnes mere om vores lokalhistorie på den måde hvor man kan kombinere en gåtur i frisk luft med mindet om dem der var! Alle gravsten er jo fotograferet og ligger på kirkernes hjemmeside www.vh-kirker.dk under kirkegården og lapidarium.

Ellers har det været en underlig periode med Corona som omdrejningspunkt. Vi er heldigvis ved at kunne se lys for enden af tunnelen og håber det snart løsner lidt op. Det vigtigste er jo at passe på hinanden og have muligheden for at passe på sig selv. Men det er uendelig trist at begrave og bisætte med restriktioner på antallet i kirkerne og på kirkegården.

Er der nogle der har spørgsmål omkring gravstederne eller andet er I jo altid velkomne til at komme til en af os. Husk selv om vi passer gravstedet er det jo stadig de pårørende der bestemmer.

Med ønsket om en god sommer,

Jan Bjergene Christensen,
kirkegårdsleder.

Nyt fra organisten

Skolekor

Genåbningen af Danmark efter coronanedlukningen er nu så småt igang, og vi håber og tror at det vil lykkes at starte op på skolekor på Poulstrup Børnehus og Friskole, efter sommerferien.
Spirekor er et gratis tilbud til alle sangglade piger og drenge i 0. - 2. klasse
Juniorkor er et gratis tilbud til drenge og piger fra 3. klasse og opefter.
Vi vil informere på Facebook og hjemmeside, når vi starter undervisningen.

Lene Rom Frederiksen

Koret er klar til sang....

Efter den lange coronapause er alle kormedlemmer, så parate til igen at øve korsang.
Vi tror på at vi kan starte øveaftener op efter sommerferien, det bliver sidst i august.
Har du lyst til at være med, så kontakt organist Lene Rom Frederiksen for mere info.
Lene kan kontaktes på Tlf. nr. 98 88 78 81 eller 30 12 90 81

Babysalmesang

I det sidste år har intet jo været normalt, og det gælder også babysalmesang. Da Danmark lukkede ned i marts 2020, var vi næste færdige med de 10 gange for "forårsholdet"
I september 2020 startede vi så med babysalmesang med restriktioner og efter alle forskrifter. Selv sæbeboblerne blev coronavenlige, idet der blev anskaffet en mekanisk "sæbeboblepuster" Det lykkedes os at fuldføre holdet inden der igen blev lukket ned.
Vi måtte desværre aflyse babysalmesang i forårsmånederne 2021.
Men nu er vi fulde af fortrøstning, og regner med at kunne tilbyde babysalmesang med start i september 2021.
Børn kan synge før de kan tale og "danse" før de kan gå.
Leg og musik er en dejlig måde at være sammen med sit barn på, og børnene opfatter hurtigt lyden og stemningen i sangen.
Vi synger, danser og vugger salmernes stemning ind i de små, som oplever med alle sanser.
Vi lytter til musik, puster sæbebobler og leger med rasleæg og farvestrålende tørklæder.
Mere om opstarten i næste nummer af Lokalbladet.
Det koster ikke noget at være med.

Vendsyssel Festival arrangerer koncert i Vrejlev Kirke
Tirsdag den 29. juni 2021 kl. 19.30
Billetpris: Kr. 200,-
Andreas med venner I Arild Kvartetten
samt
Benjamin Schmid, violin
Andreas Brantelid, cello

Vendsyssel Festival

Nyt fra sognepræsten

Gudstjenestelisten

Dato	Kirkeåret	Vrejlev	Hæstrup
Juni			
6. juni	1. s. e. Trinitatis		10.30 Helle Bundgaard Laursen
13. juni	2. s. e. Trinitatis	10.30 Kirstine Rafn	
16. juni		19.00 Kirstine Rafn *Pilgrimsvandring*	
20. juni	3. s. e. Trinitatis	10.30 Kirstine Rafn	
27. juni	4. s. e. Trinitatis	09.00 Henrik Bang-Møller	
Juli			
4. juli	5. s. e. Trinitatis	09.00 Henrik Bang-Møller	
11. juli	6. s. e. Trinitatis	09.00 Henrik Bang-Møller	
18. juli	7. s. e. Trinitatis	09.00 Kirsten Munkholt	
25. juli	8. s. e. Trinitatis	10.30 Kirstine Rafn	
August			
1. august	9. s. e. Trinitatis		10.30 Kirstine Rafn
8. august	10. s. e. Trinitatis	10.30 Kirstine Rafn	
15. august	11. s. e. Trinitatis	09.00 Kirsten Munkholt	
22. august	12. s. e. Trinitatis	14.00 Kirstine Rafn *Friluftsgudstjeneste i Præstegårdshaven*	
28. august	Dåb	10.30 Kirstine Rafn *Dåbsgudstjeneste*	
29. august	13. s. e. Trinitatis	10.30 Kirstine Rafn *Børnegudstjeneste*	

Morten Langthjem

Fortsat fra forrige nummer

Tiden i Spanien

Det var mellem jul og nytaar 2004 vi, efter et kort stop hjemme hos familien i DK flyttede fra Athen til Gibraltar. Jeg havde fået job i et lokalt selskab indenfor shipping og brændstofforsyning.

The Rock

Gibraltar er en besynderlig, men vanvittig spændende størelse på alle fronter; med en historie der tager pusten fra de fleste. I nøgletal: Britisk Kronkoloni, siden 1713. Blot 6.7 km2 klippe (deraf navnet: The Rock) 32.000 sjæle som er en skøn blanding af efterkommere af mauere (fra Nordafrika), romere, maltesere, jøder og franskmænd som lever på fredeligste vis. Andre kendetegn: eneste adgangsvej er tværs over en flylandingsbane, hvor der går en bom ned ved flyenes start og landing. Så må bilister, gående og cyklende vente. Heldigvis er der kun 2-3 kommercielle fly ud om dagen og kun til og fra England.

Derudover lever en koloni af op til 400 berberaber vildt paa Klippen. De er særdeles frække, og eksperter i at stjæle ting fra turister, såsom solbriller, hatte og madpakker. Sagnet siger at så længe der er aber paa Klippen, beholder englænderne kontrollen. Om der er noget om snakken vides ikke helt, men de fodres i hvertfald dagligt med ukurant frugt og grønt fra det lokale supermarked, og hermed er bestanden sikret.

Fordrageligheden som hersker i dag står i dyb kontrast til Gibraltars dramatiske historie som naturligt nok har været genstand for mange stridigheder. I århundreder har forskellige magter sloges om herredømmet, pga dets særdeles vigtige strategiske position, i den forstand at den der regerer paa Klippen, har kontrollen med skibstrafikken mellem Atlanten og Middelhavet. Senest under den 2. Verdenskrig.

Som en note, findes der fra krigens tid en labyrint af udhuggede veje (sammenlagt ca. 55 km), beskyttelses- og lager rum, vand – og brændstofreservoirs, og sågar et fuldtud operationelt hospital inde i Klippen. Der kan huses i alt 16.000 mennesker under jorden, så at sige.

Spanierne ønsker til stadighed kontrol med staten, da de hævder, Gibraltar rettelig tilhører dem. Mange forsøg er gjort på at gøre livet surt for lokalbefolkningen. Værste form for undertrykkelse i nyere tid, var da general Franco lukkede grænsen mellem Spanien og Gibraltar i 1969. Den blev de facto først genåbnet i 1985, som del af kravet for Spaniens indtrædelse i den Europaeiske Union. Man skal forstå, at familier på hver side af grænsen i mellemtiden var splittede, og forsyningslinjer brudt. Eneste vej ind og ud for mennesker, varer og tjenesteydelser var via Marokko. Det var en vanskelig tid for befolkningen, men de er hårdhudede af natur, og mærket af deres arv og miljø.

Rikke, Marcus, Sofia, Mathias og Morten (2012)

Alt dette til trods, de kulturelle forskelle og religioner, er gibraltarianerne det mest omgængelige og fredelige folk, jeg kan komme i tanke om. De sværger til den engelske trone og taler en uskøn blanding af engelsk og spansk – kaldet gibberish – et ord der nærmest kan oversættes med 'vrøvl'

Polosport i Sotogrande

Gibraltar (på Middelhavssiden) er et vigtigt knudepunkt for skibstrafikken, i og med at mange skibe ligger for ordrer – dvs venter paa beskæftigelse. Afstanden herfra til vigtige lastehavne i både Middelhavet, Nordeuropa og Nordafrika er nogenlunde "i midten, og derfor er der gennem årtier skabt en et solidt logistik- og leverandørnetværk til industrien, såsom proviantforsyning, brændstoflevering, besætningsskifte mv. Der passerer 70.000 skibe gennem Strædet mellem Gibraltar og Marokko (i runde tal samme antal går over Skagen for indgående i Østersøen) så opgaven var klar; at række ud til rederierne og få dem til at købe brændstof. Mange af kunderne kendte jeg jo i forvejen, så det var en relativ nem start for mig. Derudover havde vi bunkersstationer i Singapore, Piraeus, Las Palmas og Panama. Det var et firma med store ekspansionsplaner, og i min tid der, gik vi fra at have 4 til 18 kontorer.

Vi valgte at slå os ned i Spanien 25 km fra Gibraltar og det gik fint med at blive integreret i det lille lokalsamfund. På daværende tidspunkt boede der vel omkring 100 danskere, og man finder jo hurtigt sammen med folk der tænker og handler på samme måde som os selv. Men for der ikke skulle gå for meget ghettotænkning i det, endte vi faktisk med at få en ret bredt sammensat vennegruppe fra nær og fjern, og det har vi lært meget af.

De fleste voksenvenskaber opstod for os i forbindelse med skole og børnehave, Vi fik efterfølgende Mathias i 2007 og Marcus i 2010.

Tilværelsen i Spanien bød – ligesom i Grækenland – på mange fine oplevelser. Befolkningen er ret ligetil, og flinke mennesker. Det var vigtigt for os at få sproget lært, og få læst på landets historie, og det gav ikke så lidt respekt, når man faktisk var i stand til at føre samtale på lokalsproget.

Pga klimaet der gør, man kan være udenfor det meste af året, samledes man som regel om et godt måltid mad og festligt humør. Altid spontant arrangeret og alle gæster bidrog med at tage kød med til grillen, en salat eller en flaske vin.

Klimaet gør jo at man kan være udenfor stort set hele året, så der blev holdt en del havefester.
Andre gange på såkaldte Chiringuitos – små spisesteder, beliggende i vandkanten på stranden, som nærmest bare var skure der var flikket sammen af drivtømmer, som indeholdt et lille køkken, hvor ældre kvinder tryllede de mest fantastiske – og billige – retter sammen af dagens fangst, af fisk, blæksprutter og muslinger. Så sad vi i godt samvær på plasticstole og smovsede og grinede, mens børnene løb rundt på stranden og legede i vandet.

Lige præcis der kan spanierne noget omkring livskvalitet – det at nyde nuet med familie og venner omkring spisebordet, og ikke tænke så meget på hvad morgendagen bringer. Man kan se det på dem, de er rolige og afbalancerede, stresser ikke rundt, bare fordi der ikke er 2 slags dressing, ens bestik på bordet eller hjemmebagte småkager til kaffen.

Kork egeskoven Alcornocales

Hvor blev de af

Det er vi enormt glade for at have oplevet, og der er måske et lille stykke af mig – selv den dag i dag – som siger; 'det er hvad det er, og det vi ikke når i dag, når vi nok i morgen'

og med status som naturreservat, dvs. ingen mennesker bor der. Vi var dog så heldige at bo lige opad skoven, men med adgang forbudt. Kun autoriserede folk havde adgang i forbindelse med høstning – eller rettere afbarkning af træerne til produktion af vinpropper.

Grillede sardiner på spyd ved Chriringuitoen

Sotogrande var en vigtig indskibnings havn for levende kvæg fra Argentina til Spanien. Det har afstedkommet en større koloni af argentinere som jo har ry for at være særdeles glade for bordets glæder, så der findes nogle af de bedste restauranter af slagsen i Spanien, gerne lige opad en Polo bane, hvor 2 hold á 4 mand på hest kæmper en umiddelbart drabelig udseende kamp om at score en træbold i hinandens mål.

Og ellers udforskede vi regionen – Andalusien har en fantastisk historie, og bærer præg af 700 års besættelse af mauerne (muslimerne). Byer som Granada, Sevilla og Cordoba er kulturelle perler som bør opleves, med deres traditioner og skikke såsom tyrefægtning, byfester, sherry destillerier og ellers bare tilbagelænet livsstil.

For de naturinteresserede, har regionen en formiddabel flot sammensætning af bjerge, sletter, samt verdens største korkegeskov, altså den type man laver vinpropper af. Den hedder Alcornocales, og er 1.700 km2,

Som et kuriosum, høstes barken kun hvert 11-12 år, og kun en del af træet, og vi jokede lidt med at den form for arbejde må have passet skovarbejderne fortrinligt, for så måtte de jo have fri i den mellemliggende periode! Og måske ikke uden grund at Spanierne siger" hvorfor gøre noget i dag, hvis det kan vente til i morgen?"

Som mountainbikers fandt vi ud af, at der var kilometervis af de fineste jordveje at køre paa. Så vi tog ofte en lille gruppe afsted med en ordentlig madpakke i rygsækken. Vi havde nogle uforglemmelige ture og oplevelser. Det eneste minus var når vi blev jaget ud af de opsynsmænd som holdt øje med parken. Så gjaldt det om at gøre sig så uforståelig som muligt, hæve skuldrene og slå arrmene ud, og råbe; 'no comprendo' (jeg forstår ikke) og så bare tage skideballen og håbe paa de lod én fortsætte samme vej.

Vi havde 9 fantastiske år, og kunne sagtens være blevet i Spanien, havde det ikke været fordi jeg i 2013 fik jeg en henvendelse fra Dubai. Vi havde kun hørt en lille smule omkring ørkenstaten De Forenede Arabiske Emirater, men både Rikke og jeg var tilpas nysgerrige til at tage dertil en lang weekend i september for at se om det kunne være noget for os. Mere om det i næste nummer.

Alcornocales naturpark

Poulstrup - som jeg husker den

Mange af Poulstrups indbyggere er kommet til, siden vi i 2005 første gang bragte Egon Juel Jensens historie om "Poulstrup som jeg husker den". Derfor har vi valgt at bringe den igen, for at nye indbyggere kan få en fornemmelse af hvilke historier byen gemmer på. Beretningen der strækker sig over flere blade, blev første gang bragt i Lokalbladet 2005 nr. 3.

Jeg vil nu fortsætte mine erindringer om byen Poulstrup på østsiden i sydenden af byen ved Høngård. Jeg har tidligere omtalt Høngård og dens ejere Kirstine og Johannes Simonsen. Dengang skrev jeg fejlagtigt, at de havde 3 døtre, men de havde faktisk 4, Johanne, Else, Karen og Clara, og så håber jeg, den sag er bragt i orden.
I den første tid, som jeg kan huske, var der intet bygget mellem Høngård og missionshuset. Jorden derimellem tilhørte Ladegård. Men på et eller andet tidspunkt byggede skomager Hansen sin forretning der.
Missionshuset nr.16 blev bygget af en kreds af indremissionsfolk i år 1901. På første sal boede der forskellige familier, som var en slags viceværter for missionshuset. De skulle holde rent i de mødesale, som var i stueetagen. Jeg kan ikke huske, om der også var køkken i stueetagen.
Ude i gårdens østside var der hestestald, wc'er og tørveskur.
Det er ikke mange af lejerne, jeg kan huske, men jeg kan huske, at Dagmar og Møller Christensen flyttede derop, da de solgte Enggården syd for Poulstrup. Senere flyttede de til lejligheden ovenpå i nr. 40. En anden, jeg husker, var Dagmar Møll og hendes søn Niels Erik. Og så boede Johanne og Niels Hansen der også en overgang med deres to døtre efter at være flyttet fra Nørregård, og der har sikkert været flere.
Hver søndag blev der holdt søndagsskole i den lille sal for børn fra de indremissionske hjem – selvfølgelig var andre også velkomne, men der kom sjældent nogen. Jo, til juletræ, hvor der blev uddelt "godteposer" og æbler.

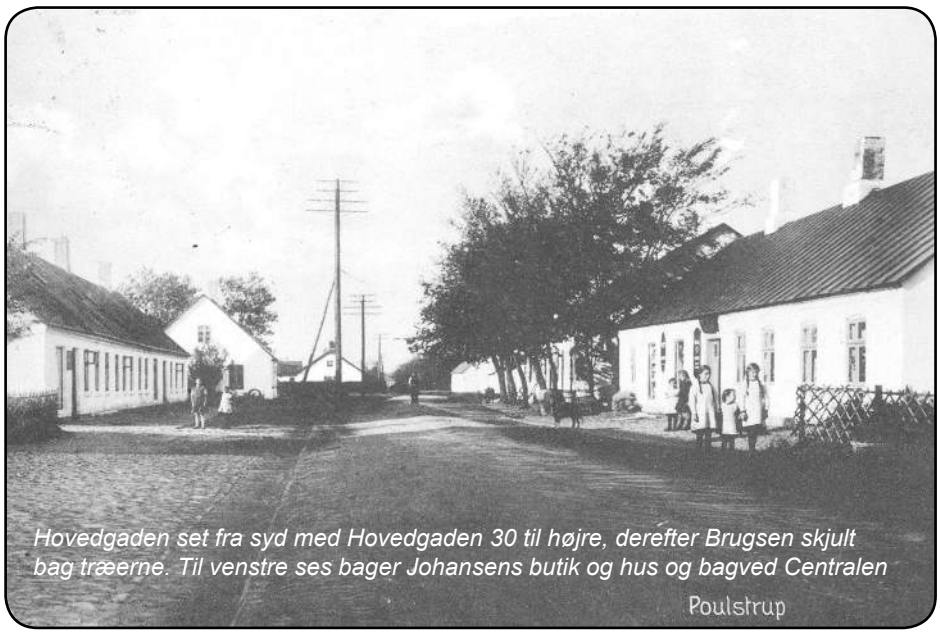

Hovedgaden set fra syd med Hovedgaden 30 til højre, derefter Brugsen skjult bag træerne. Til venstre ses bager Johansens butik og hus og bagved Centralen

Poulstrup

Søndagsskolelærerne, som jeg husker, var lærer S.P.Sørensen, (død 1942), hans broder skrædder Sørensen, Johannes Simonsen, maler Albert Jensen, gårdejer Hansen, "Landlyst" m.fl. (sidstnævnte kom under krigen kørende med hest og jumbe).
Søndag aften var der så møder for de voksne – bedemøder – også med lokale forkyndere. En gang imellem var der besøg af missionærer forskellige steder fra, eksempelvis missionær Rønnov fra Vrå, maler Hyttel fra Nørresundby, fiskeeksportør Clausen, Frederikshavn, købmand Jensen, Skæve o.m.fl.
Missionsugen, som faldt om vinteren efter jul, var årets store højdepunkt med vækkelsesmøder og talere som pastor Bartholdy og andre kapaciteter.
Har man læst Hans Kirks bog "Fiskerne", så har man et godt billede af Indre Mission i Poulstrup i 40'erne.
De næste tre huse nr.18, 20 og 22 har jeg ikke rede på, hvem ejede, men jeg har en fornemmelse af, at de var lejet ud, i hvert fald noget af dem. Jeg husker, at brødkusk Peter Brødholt en overgang boede i et af dem. I et andet boede Krista Jensen (Store Krista), og den lokale kogekone Stine Mortensen boede der også. Peter Brødholt flyttede senere hen nord i byen i nr. 84 og vistnok senere til Vrå. Stine Mortensen var en meget dygtig og ærekær kogekone. Jeg husker, da hun skulle lave maden til min brors konfirmation. Hun bagte lagkagebunde i en primusbageovn. Ovnen var

Hovedgaden set fra syd med Missionshuset til højre

åbenbart skæv, og det samme blev lagkagebundene, tykke i den ene side og tynde i den anden side. Det var for meget for Stine Mortensen. Hun græd sine modige tårer, indtil min far tog lagkagebundene med ind på værkstedet og spiste dem med skævheder, og Stine kunne bage nogle nye. Hermed var såvel Stines dag som konfirmationen reddet.

I det næste hus nr.24 boede Holger Sørensen (Cykel Holger). Tilnavnet fortæller jo som de fleste tilnavne i byen, hvad hans beskæftigelse var. Han var cykelhandler og reparatør. Hans kone hed Dagmar, og de to havde 4 børn, Kjeld, Poul Erik (bor i Poulstrup), Ellen og Vagn.

På et tidspunkt blev der også post-indleveringssted hos Holger Sørensen. Jeg mener, de overtog det efter Skrædder Sørensen, da han gav det fra sig.

Det var også hos Holger Sørensen, avisen (dvs. Vendsyssel Tidende) blev indleveret, når den kl. 15.30 kom fra Hjørring med rutebilen – altså Evald Larsens busser fra Jerslev. Fra

Brugsen i Poulstrup med kommis Anker Henriksen i døren

Hovedgaden 30 med købmand Christensens forretning

Holger Sørensen blev aviserne distribueret til byens borgere af Holger Sørensen eller hans børn. Kl. 18 havde man sin avis i Poulstrup.

Holger Sørensen havde stift ben. Jeg ved ikke hvorfor. Han var en mand af få ord, men venlig og med lune. Hans kone Dagmar mindes jeg som en glad og lattermild kone. Dagmar og Holger kom jævnligt i mit hjem. – Man havde en læsekreds bestående af bl.a. mine forældre, Maler Albert, Holger Sørensen, Nørkjær, Alfred Sonnesen, barber Olsen og muligvis flere. Alle havde selvfølgelig konen med. Man indforskrev et bogudvalg, og hver familie købte så en bog, som gik på omgang. Man samledes på faste dage i de forskellige hjem til bogbytning og højtlæsning. Min mor var højtlæseren gennem mange år. På den måde blev der læst mangen en roman. De fleste var nok bøger, som man fik gennem en eller anden kolportør fra Indre Missions samfund. Aftenerne sluttede altid med kaffe og en sang fra Indre Missions sangbog.

Det var et sidespring, afført af Dagmar og Holgers besøg i mit hjem og omvendt.

I det næste hus nord for Holger Sørensen boede Lise og Jens Chr. Sørensen – også kaldet Skrædder Sørensen eller af onde tunger Himmelskrædderen på grund af hans tilhørsforhold til Indre Mission. Oprindelig havde J. Chr. Sørensen mit hjem, men som tidligere nævnt købte far huset for 7000 kr. Jeg vil tro, at J. Chr. Sørensen er flyttet til nr. 26 på det tidspunkt. Som tid-ligere fortalt i forbindelse med Holger Sørensen var her før-hen indleveringssted for post til Vrå Posthus. Lise og J. Chr. Sørensen havde også hånd-købsudsalg fra Vrå Apotek. Dette blev meget senere vare-taget af Chr. Nørkjær. På et eller andet tidspunkt flyttede Lise og J. Chr. Sørensen fra huset og til et lille hus på Engkærvej nr. 6. Jens Chr. Sørensen var gift to gange. Jeg husker ikke hans første kone, som døde i en ung alder, men begge hans koner hed Lise. Jeg mener ikke, der var børn i nogen af ægteskaberne. Jens Chr. Sørensen var for øvrigt bror til førstelærer S. P. Sø-rensen, der døde i januar 1942, og han var også bror til højskoleforstander Sørensen, Horne. Lise var en venlig og bestemt lille dame. Hendes sprog var ikke vendelbomål, men havde en accent af thy-bomål. Jens Chr. Sørensen var en stille, venlig mand, som jeg næppe tror, var i stand til at slå en flue ihjel. Det ville for øvrigt også være imod hans tro at aflive en "Guds skabning".

I nr. 30 boede købmand Emanuel Christensen og hans kone. Jeg tror, hun hed Edith, men hun blev aldrig kaldt andet end fru Christensen. Familien havde tre børn, Kaj, Birgit og Elin. Butikken var i mange henseender at sammenligne med købmand Mortensens forretning. Varesortimentet var jo nogenlunde det samme. Under krigen var det begrænset,

hvad man kunne få. Kaffen var surrogat af forskellige mærker, cikorie, Richs, blå bånd osv. Bananer, appelsiner og andre sydfrugter var der intet af. Det var egentlig begrænset, hvad der var. Jeg kan i dag undres over, at vi i et kartoffelavlende land ikke kunne få kartoffelmel. I mit hjem lavede vi det selv. Købmand Christensen var en veluddannet købmand, og kunderne blev behandlet efter bedste købmandsskik, ingen standsforskel. Der var normalt altid en kommis i butikken. Der var jo trods alt perioder på dagen, hvor der var virkelig travlhed. Om morgenen kom mælkekuskene med vareordrer ude fra gårdene, og de skulle ekspederes, medens mælken blev indvejet på mejeriet. Dengang havde mælkekuskene også æg med ude fra landmændene. Æggene skulle vejes, og der skulle skrives i kontrabogen (købmandsbogen, som den blev kaldt). Jo, der var travlhed om morgenen. Travlheden kan måske undre en nutidig borger og måske ikke mindst, når jeg nævner, at den næste ejendom i rækken (nr. 32) var Brugsen - den nuværende købmandsbutik, for her var travlheden ikke mindre. Uddeleren i Brugsen hed i min barndom Peter Jensen (Brugs Peter), og hans kone hed Dagmar.

Mine forældre handlede ikke i Brugsen. Ikke fordi de havde noget imod Dagmar og Peter Jensen, tværtimod. Men var man selvstændig næringsdrivende i Poulstrup dengang, så handlede man ikke i et andelsforetagende, som jo også handlede med de varer, de øvrige private næringsdrivende havde i butikken. Nå – det kunne dog ske, at mine forældre fandt ind i Brugsen, hvis der var en vare, som man f.eks. ellers skulle til Vrå eller Hjørring for at købe. Jeg husker, at min mor købte tolv meget smukke glas på fod og med guldkant i Brugsen. Glassene eksisterer den dag i dag. Og far, der var vild med kobbertøj, faldt på et tidspunkt for en meget smuk kobbervase, som står i min stue nu. Selv om det kun var sjældent, vi kom i Brugsen, kan jeg nogenlunde huske butikkens indretning og lageret. Butikken var indrettet i nordenden af bygningen som i dag, men med indgang ud mod gaden. Beboelsen var i sydenden. Lageret lå mod øst med en perron, som landmændene kunne holde ind til for at få udleveret foderstoffer, gødning, sædekorn osv. Dagmar og Peter Jensen var i Brugsen til først i halvtredserne, hvor de flyttede hen i nr. 42 og sad til leje der, indtil de senere købte det. Her boede de til deres død. Dagmar og Peter Jensen blev afløst af Børge og Åse Bertelsen, som i dag bor i Hjørring. Børge Bertelsen var, så vidt jeg husker, fra Silkeborgegnen, og han blev foruden en dygtig forretningsmand et stort aktiv for den spirende boldklub. For de to sidste forretningers vedkommende er det nok ikke den visuelle erindring, der sidder bedst, men duften af en blanding af kaffeprodukter, sild, tjæret reb og meget mere var så speciel, at jeg faktisk kan lugte den endnu.

Konditoriet Hovedgaden 36, her var der også en sal hvor der kunne holdes fest og møder

Det næste hus i mit bybillede eksisterer ikke mere. Det burde have nr. 34. Synd, at det ikke ligger der mere, da det var et af de huse, der for mig repræsenterede noget gammelt Poulstrup. Huset var et lille hus med paptag, og så vidt jeg husker kampestensmure. Det sidste er lidt uklart. Huset beboer var Louise Johansen med familie. Jeg husker ikke hendes mand, men mener, de tidligere var fodermesterfolk i Saksager. Louise forekommer mig at have været en ældre kone, men det er ikke sikkert, at det er tilfældet, men hendes påklædning var som så mange andres en gammel kones påklædning, lange skørter, forklæde, sjal over skulderen osv. Louises liv har nok ikke været en dans på roser. Hun kunne være rap i replikken, men på den anden side også lattermild og glad. Når man gik

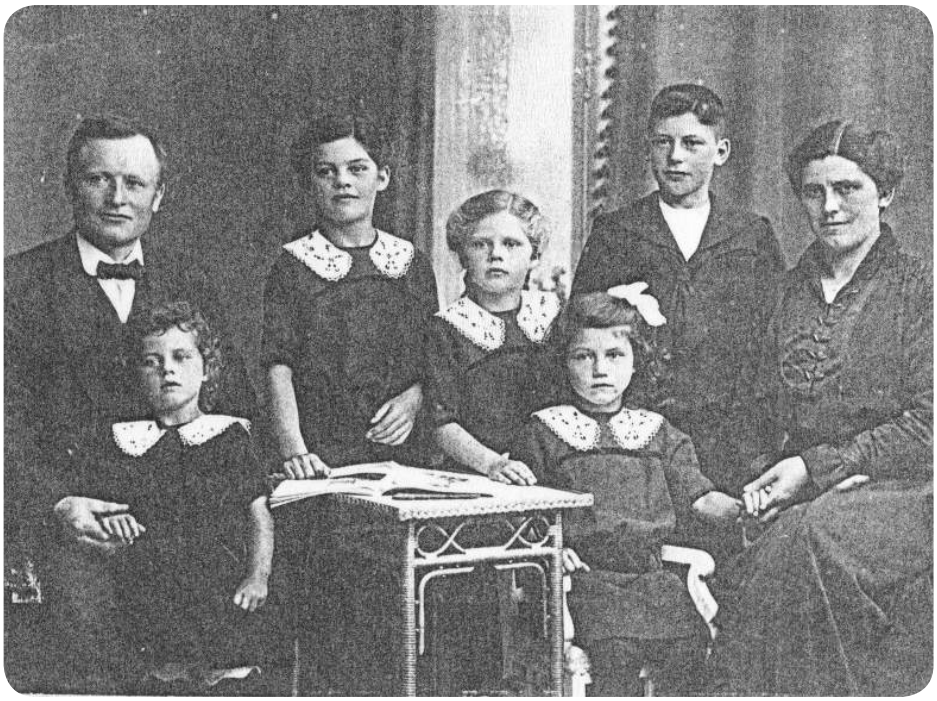

Bagerfamilien Johanne og Kristian Larsen kaldet "Kusk", med deres 5 børn

omkring huset, hørte man ofte Louise synge tidens døgnmelodier. Og hun kunne synge. Louise havde to sønner. Den ældste Emil, som var postbud i Vrå igennem en menneskealder og den yngste Karl, som blev uddannet bager hos bager Johansen. Mig bekendt har han været bagermester i Frederikshavn. Når jeg mener, huset var bevaringsværdigt, er det fordi, det kunne vise eftertiden lidt om, hvad man kunne nøjes med. Gik man ind i huset fra gadesiden, kom man ind i en lille gang. Til venstre for gangen lå stuen og til højre soveværelset. Bagved stuen var der et lille køkken med brolagt gulv. Fra køkkenet kom man ud i en baggang, ligeledes med brolagt gulv, og bag soveværelset var der et kammer. Vandpumpen stod ude bag ved huset, og så var der en lille have bag ved huset. Ikke meget til fire mennesker at bo på, men det var vilkårene.

Det næste hus er "Konditoriet", nr. 36. Det ejedes af Johanne og Christian Larsen, også kaldet Christian Kusk, eller den korte version "Kuski". Christian Larsen var murer, og det var hans kone Johanne, der stod for bageriet. Der var såvel bageri som konditori, hvor man kunne gå ind og købe en kop kaffe med brød. Det var også her, byens unge havde deres samlingssted om aftenen. På hver side af trappen til butikken var der to tykke mure, og det var dejligt at sidde på dem, når de var godt opvarmet af dagens sol, og så havde butikken også is udsalg, så hvis man på en eller måde havde erhvervet sig 15 øre, så kunne man sidde der og nyde en rund jordbæris. Jeg formoder, at Chri-stian Larsen selv har bygget huset, men jeg ved det ikke. Først i halvtredserne blev der bygget en sal til, som blev benyttet til kaffe efter begravelser, mindre fødselsdage og den slags. Johanne og Christian Larsen havde fire døtre. Stinne blev gift med Erik Andreasen (karosserifabrikken), Anna blev gift med barber Gustav Pedersen, Vrå, Cecilie og den sidste søster, som jeg ikke husker navn på, blev gift med brødrene fra maskinfabrikken "Pluto" i Sæby.

Skomager Hans Hansens hus efter ombygning med gavlen mod syd

Høngård Hovedgaden 2

Sadelmagerens hus med gavl med gaden

Sykursus på Konditoriet med Singer symaskiner i 1930

Sommerfuglegruppen

Kalenderen siger forår. Her i Møllehaven er børnene meget optaget af hvad der sker i naturen lige nu. Vi har sået karse og inden længe skal vi i gang med et spirenprojekt.

Børnene i Møllehaven er også meget optaget af at konstruere og bygge med magneter. De er så dygtige til at hjælpe hinanden.

Med de dejlige omgivelser vi har her i Harken ligger børnenes fokus også meget på krop og bevægelse. Vi har et super godt samarbejde med hallen i Harken og vi bruger den flittigt.

Camilla Philipsen

Gl. Rønnebjergvej 8

Michelle:

Mit navn er Michelle, og jeg er 23 år. Jeg er opvokset i Brønderslev, sammen med min mor, far og storebror. Jeg gik i folkeskole på Søndergadeskole i Brønderslev, og tog derefter tiendeklasse i Brønderslev. Da jeg havde afsluttet min tiendeklasse startede jeg på handelskolen i Hjørring. Efter min handelskole kom jeg i skolepraktik for at finde en elevplads. Da det ikke var nemt at finde en elevplads meldte jeg mig ud, og startede på kombineret ungdomsuddannelse for at finde ud af hvad jeg gerne ville. Da jeg havde gået der i et år kom jeg i praktik hos Matas i Stokbrogade i Hjørring. Jeg kom til samtale hos Matas i Østergade hvor jeg blev elev. To år efter blev jeg færdig uddannet materialist. Efter min elevuddannelse fik jeg tilbudt et barselsvikariat. Det sluttede den 31/12-20 og i februar i år startede jeg i Lynet.

William:

Mit navn er William, og jeg er 24 år. Jeg er opvokset i Poulstrup, sammen med min mor, far, lillebror og lillesøster. Jeg gik i folkeskole i Poulstrup og senere blev jeg flyttet til Holmegårdskolen i Hjørring. Jeg tog 10. klasse i Hjørring. Da jeg havde afsluttet min 10.klasse startede jeg på elektrikeruddannelsen. Jeg tog kun grundforløbet. Derefter kom jeg på kombineret ungdomsuddannelse. Da jeg havde afsluttet min uddannelse startede jeg med at arbejde i Lynet.

Fælles:

Vi mødte hinanden på kombineret ungdomsuddannelse, hvor vi senere blev kærester. Vi flyttede sammen i en lille lejlighed i Hjørring. Da den blev for lille fandt vi et hus i Hjørring som vi lejede. I september faldt vi for huset på Gammel Rønnebjergvej i Poulstrup. Vi snakkede med ejendomsmægleren, og handelen gik i hus. I november stod den på flytning. Vi bor sammen med vores lille hund Olaf. Vi har ingen børn, men planen er at der kommer nogen i fremtiden. Vi kan se gode fremtidsmuligheder i Poulstrup, både for os og vores kommende børn. Vi kan godt lide at gå ture, og roen herude. Det er også dejligt for os at vi har familie og venner omkring os, da vi er familiemennesker, og kan lide at være sammen med vores venner.

William og Michelle

Lokalbladet ønsker jer velkommen

Hæstrupvej 174

Gry 20 år og Christian 21 år, flyttede 1. marts ind i nr 174, og for Gry er det ikke langt fra barndomshjemmet Vestergård i Hæstrup.

Gry har taget et sabbatår og arbejder i Føtex i Hjørring, i afdelingen "Køb og hent" og hendes fremtidsplaner står åbne.

Meget af fritiden går med at strikke, noget hun først lærte sig i efteråret.

Christian kommer fra Østervrå, er tømrer og arbejder ved TE Montage. Han arbejder hovedsagelig i Århus og København fra mandag - torsdag.

I fritiden hygger han sig ved sin nyanskaffede drejebænk, og har bl.a lavet skåle, figurer, køkkenrulle holder m.m. Har før spillet badminton, men det er svært med udearbejde.

Med huset fulgte også en udekat, som de har navngivet Svend, katten kigger forbi når det passer den.

Lokalbladet ønsker jer velkommen.

Gry og Christian

Affaldsindsamling 2021

Flittige borgere deltog i årets Affaldsindsamling 2021

Danmarks Naturfredningsforenings landsdækkende affaldsindsamling foregik i uge 15, og vi kaldte vores lokale affaldsindsamling for ”Ren natur i Poulstrup og omegn”.
Affaldsindsamlingen er en fantastisk måde at kunne gøre en forskel for vores fælles natur og en ligeså god mulighed for at nyde en meningsfuld dag, under den lune forårssol, der var en dejlig medspiller ved årets affaldsindsamling.
Sammen om opgaven, men hver for sig
Affaldsindsamlingen var en af de aktiviteter, som nemt kunne lade sig gøre Coronasikkert, så længe man brugte sin sunde fornuft og fulgte Sundhedsstyrelsens anbefalinger og restriktioner.
Danmarks Naturfredningsforening opfordrede til at udnytte de forskellige sociale bobler, man i forvejen er en del af og samle ind med ens egen boble.
I Poulstrup valgte vi derfor at lave affaldsindsamlingen, hvor man kunne skrive sig på en rute i begivenheden på Poulstrups Facebookgruppe ”Poulstrup vores by”. Derefter valgte man selv, hvornår tid og vejr passede til man samlede affald på den valgte rute. Affaldsindsamlingen skulle foregå i perioden fra d. 12. april til og med d. 18. april, og der var affaldssække fra Danmarks Naturfredningsforening til fri afhentning i min indkørsel hele ugen.

Agnete Brændgaard Rømer med familie samlede affald

11 hold samlede kilovis af affald

Vi kunne sagtens have været flere deltagere, men i forhold til det var første år med en lokal Poulstrup indsamling, var der fin opbakning med i alt 11 hold i alt, som befriede Poulstrup og omegn for mange kilo affald. Der blev indsamlet mange forskellige slags affald, men flest cigaretskod, cigaretpakker, Mc Donalds emballage, fyrværkerirester mm. + en bilrude. På en ganske kort distance på cirka 50 meter mellem motorvejsbro og byskiltet mod Tollestrup fandt en 8-årig deltager ikke mindre end 25 tomme pakker cigaretter, og derudover en voldsom mængde cigaretskod... Det er godt nok dårlig stil af de voksne rygere!!! Men godt med en flittig 8-årig, der samler det affald op hun møder.

Et par eksempler på noget af det indsamlede affald kan ses på billederne
Inger og Jørgen Larsen indsamlede godt 27 kilo affald på Munkholmvej og Saksagervej, mens Agnete Brændgaard Rømer med familie samlede 18 kilo affald ind på Gønderupgaardvej og langs

Inger og Jørgen Larsens indsamlede affald

noget af Tollestrupvej. Ingelise og Sonny Andersen samlede affald på Gl. Rønnebjergvej fra byskiltet og til Lille Pleth, samt på Vrejlev Kirkevej fra Vrejlev Klostervej til Møgelhøjvej. Trine Bæk og familien samlede affald på Gl. Rønnebjergvej i Poulstrup, og Ib og Hanne Weirum samlede affald på stien langs motorvejen og på Gønderupvej fra fiskesøerne til Saksagervej. De øvrige deltagere ville gerne være frie til at samle affald, hvor de stødte på det – og det var selvfølgelig også i orden.

Tusind tak til jer, der deltog i årets lokale affaldsindsamling i Poulstrup og omegn.

OPFORDRING:

Brug skraldespanden

I håb om der bliver mindre affald at samle op næste år, håber vi folk vil gøre det til en vane, at tage deres affald med til en skraldespand, i stedet for at smide affald ud af vinduet på bilen, da det ikke bliver væk af den grund.
I Poulstrup by har kommunen opsat to nye affaldsspande, som tømmes med jævne mellemrum. Der står også

en ny affaldsspand på Klosterruten, ved bord/bænkesættet i skoven, hvor der er indgang fra Hovedgaden. Brug de nye affaldsspande – også til hundeposer. Privat affald fra hus og have skal selvfølgelig i dine egne affaldsspande eller afleveres hos AVV Poulstrup på Munkholmvej.

Desuden lavede skolen i Poulstrup affaldsindsamling i Hovedgaden i Poulstrup, rundt om skolen og børnehaven, på Børnenes Jord, på og omkring fodboldbanerne i Poulstrup og på Vrejlev Klostervej mellem rundkørslen på Aalborgvej og rundkørslen ved motorvej E39, og det foregik i uge 16.

Henrik Hansen

Friske fyre fra Poulstruplund samlede affald

Trine Bæk og familie samlede også affald

ENTREPRENØRARBEJDE
FOR BÅDE PRIVATE OG ERHVERV

Ring og få en uforpligtende snak om din næste entreprenøropgave

- Etablering og oprensning af søer
- Oprensning med lang arm
- Mobil knusning
- Sortering
- Nedbrydning
- Entreprenørarbejde
- Kystsikring
- Maskinudlejning med fører
- Jordflytning
- Håndtering af forurenet jord
- Anlæg af ridebaner
- Sandpuder
- Regnvandsbassin
- Anlægsarbejde
- Indkørsler og have
- Arbejde med minigraver mm.
- ...og meget mere!

Salg af sand, sten, grus, jord samt knust beton

INGEN OPGAVER ER FOR STORE OG INGEN ER FOR SMÅ

Entreprenør P. Johansen har mange års erfaring indenfor entreprenørbranchen. Vores opgaver strækker sig lige fra entreprenørarbejde og nedbrydning til knusning og sortering af materialer.

Hos os er en aftale en aftale. Vores kunder er altid i fokus, og vi bestræber os på at holde vores høje kvalitetsniveau igennem alle opgaver. Gennem årene har vi løst mange opgaver, store som små, for såvel kommuner som private.

Vi har mange forskellige entreprenørmaskiner, og udstyret til at løse alle slags opgaver. En af vores primære opgaver er nedbrydningsarbejde, hvor vi vælter huse, sommerhuse og fabrikker.

Alt dette sker naturligvis med dette rette udstyr og efter alle de korrekte miljømæssige reglementer. Vi laver blandt andet sandpuder til nybyggeri og udfører også anlægsarbejde i form af f.eks. etablering af byggegrunde, parkeringspladser, veje, terrasser, indkørsler osv.

Vi har også maskiner og kompetencerne til oprensning af søer og vandhuller, så du er sikret en god vandkvalitet samt vandcirkulation.

RING 2334 9755
- OG FÅ ET TILBUD PÅ DIN NÆSTE OPGAVE

ENTREPRENØR
P. JOHANSEN
HJØRRING • TLF: 2334 9755

GRÆSHEDEVEJ 180, 9800 HJØRRING
MAIL: PETERBJOHANSEN@HOTMAIL.COM
WWW.ENTREPRENOR-JOHANSEN.DK

JPBOLIGER

v/Jens Peter Jensen
Telefon : 23749018
Email: jp@jpboliger.dk
www.jpboliger.dk

Blåbærhaven
Privat Pasningsordning
Tlf 28 74 66 77
V/ Kristina Stønbach Pedersen

Malermestrene Kim & Ole Dissing A/S
Rakkebyholmvej 331 9800 Hjørring
Ole Dissing - Mobil 20 66 41 01
Kim Dissing - Mobil 25 22 37 52
MALERMESTRENE
OLEDISSING.DK

AARUP AUTO
Hella Service Partner
Johnni Knudsen
Årupvej 122, 9760 Vrå
Tlf. 23 66 06 06
HELLA SERVICE PARTNER

MP Vagtcenter
v/Martin Povlsen
Hovedgaden 51, 9760 Vrå
tlf. 98 92 22 12 mp@vagtcenter.dk
www.vagtcenter.dk
Vi udfører alle vagtopgaver i nordjylland.
Ingen opgave er for små eller store.
Kontakt os gerne for et uforpligtende tilbud

HARKEN PRIVATE PASNINGSORDNING
V/JETTE STEFFENSEN, GULDAGERVEJ 89

Tilbyder en tryg hverdag med omsorg, kærlighed, ro og hygge. Dejlige omgivelser inde og ude. Glæder mig til at høre fra jer.
TLF 27 59 64 91
Følg os på www.facebook.com/
Harken Private Pasningsordning

Vrå-Tårs Køreskole
50 53 07 28
Få Dit Kørekort Her
Jeg tilbyder Kørekort til:
Kategori B
Generhvervelse
Traktor
Taxa
STOP
V/ Gert Vestergaard

ADVOKATAKTIESELSKABET
Dyrberg § Partnere
MØDERET FOR LANDSRET & HØJESTERET

Vi har kontorer i både Hjørring, Vrå, Klokkerholm og Hals, så vi er tæt på dig overalt i Vendsyssel.
Tlf.: 98 90 09 77 - E-mail: kontakt@dyrberg.nu
www.dyrberg-partnere.dk

Vrejlev-Hæstrup Hallens motionscenter
Træning når du har tid og lyst -
fra 06.00 til 23.00 alle ugens dage.
Se mere på www.vrejlev-haestrup-hallen.dk
Kontakt Grethe Thomsen 98 98 82 87
for udlevering af nøglechip

SØRENSEN•BYG ApS
Poulstrup

Tømrermester Bjarne Sørensen
Alt i tømrer & snedkerarbejde

Tlf. 29 33 60 36
Soerensenbyg@hotmail.com

ARKITEKTFIRMAET HOVALDT
DET LOKALE ARKITEKTFIRMA - UDFØRER ALT ARKITEKTRÅDGIVNING INDENFOR BYGGERI
BASTHOLM MØLLEVEJ 115, 9760 VRÅ - T: 98 92 50 10 - WWW.HOVALDT.COM - M: HOVALDT@HOVALDT.COM

Vi udfører både store og små opgaver for private og erhverv. Vi står til rådighed for vore kunder med rådgivning og gode ideer.

brdr.sommer A/S
Murerfirmaet

Anholtvej 1- · Hjørring · Tlf. 98 92 15 04

Kommunegården
Henning Risom Christensen
Vrejlev Kirkevej 60, Vrå
Tlf. 40 63 60 63
Græsslåning – Hækklipning – Greb – Skovl
Pallegaffel - Minigraver - Traktor

Tømrermester
HENRIK JØRGENSEN
Frederikshavnsvej 535 - Hjørring
40 19 75 40

Jøggi Byg og Søn
Kontakt os for uforpligtende tilbud
Worldwide -
Det hele for det halve

POULSTRUP VVS I/S
Aut. VVS-installatør & Kloakmester

Nedre Byvej 19 - Poulstrup - 9760 Vrå
Tlf. 98 98 80 09
thomas@poulstrup-vvs.dk
www.poulstrup-vvs.dk

- **VVS OG BAD**
- **NATURGASANLÆG**
- **STOKERANLÆG**
- **SOLVARME**
- **BLIKARBEJDE**
- **VARMEPUMPER**
- **ENERGIOPTIMERING**

HÆSTRUP A-S VVS

Hvem ringer du til når uheldet er ude

Hæstrup VVS A/S
98 98 61 00
www.haestrupvvs.dk / info@haestrupvvs.dk

Bryllup fødselsdag eller konfirmation.....

Hold festen i
Poulstrup Forsamlingshus
Kontakt 2311 6549

Hold din næste fest
I Harken Hallen
HUGF mere end idræt...

Stedet for en god fest

Se mere på www.harkenugf.dk Kontakt: 2964 8952

Tænk rent og nyd synet, ring til Rengøringsfirmaet Lynet

www.lynet-poulstrup.dk

Lynet tilbyder alle former for rengøring,blandt andet sommerhusrengøring, hovedrengøring, samt almindelige rengøringsopgaver.
Uforpligtende tilbud gives gerne på
tlf. 60 77 86 14
Mette Mikkelsen
Se mere på
www.lynet.nu

Harken Varmeservice

v/Anders Bach
Mimersvej 3,
9800 Hjørring
harkenoliefyrsservice@hotmail.com

Telefon 40 18 31 62

Oliefyr - kedler - olietanke
varmekanoner - varmeanlæg
fastbrændsel - reparation

Harken Varmeservice ApS er din lokale oliefyrsmontør til bolig og erhverv

---

UØNSKEDE GÆSTER
Kontakt
Hjørring Skadedyrservice
på 21 15 52 40

- Myrer
- Sølvfisk
- Gnavere
- Muldvarpe
- Husmår
- Væggelus
- Kakerlakker
- Desinficering efter skadedyr
- og lignende

Hjørring Skadedyrsservice
www.hjss.dk - 21 15 52 40

TLF. 98 98 84 91
PST ApS
Poulstrup Snedker- og Tømrerfirma

- Landbrugsbyggeri
- Reparationer
- Nybyggeri
- Ombygning
- Tilbygning
- Glarmesterarbejde

Uforbindende tilbud gives gerne

Tlf. 98 98 84 91
Mobil 20 43 84 91/
24 24 98 70
mail: pst@pst-poulstrup.dk
www.pst-poulstrup.dk

Super Brugsen
Strømgade 5-7
9760 Vrå
Tlf. 98 98 11 88

OK
ALTID BILLIG BENZIN OG DIESEL
Sigenvej 5 · 9760 Vrå

Vrejlev Hæstrup Hallen
Lej hallens cafeteria til din næste fest - fødselsdag - børnefødselsdag

Kontakt
Marianne Stokbro for aftale
om leje tlf 98 98 81 07

---

euro plast

Egholmvej 7C, 9800 Hjørring
Tlf. 98 83 70 55
Fax 98 83 70 33
mail: info@euro-plast.dk

ALT I EL

- Reparationer
- Nybygninger
- Landbrug
- Industri
- EDB
- PLC

Ejgils EL-TEKNIK A/S
Aut. EL-installatør . Tlf. 98 98 84 84
Hovedgaden 44 . Poulstrup . 9760 Vrå

MS STALDMONTAGE
ms-staldmontage.dk - Tlf. 23358260

Edithsvej 7
9800 Hjørring
Tlf. 23 35 82 60

JM Festtøj
Hovedgaden 32, Poulstrup
9760 Vrå
Følg os på Facebook
Åbent efter aftale
23 81 30 89

Brudekjoler/ festtøj

KØB OG SALG
AF FAST EJENDOM

Byens Mæglere
Ejendomsmægler og valuar, MDE

Bispensgade 115 - 9800 Hjørring
Telefon 98 92 48 66

TILLID GENNEM 31 ÅR

Baggesen
BEGRAVELSESFORRETNING & STENHUGGERI

Vi tager hånd om dig og dine kære

Danske Bedemænd
DS ISO9001 Kvalitetssystem

Frederikshavnsvej 58 · 9800 Hjørring
Telefon 98 90 15 11
www.baggesen.dk · Døgnvagt

SJ
MURER & TØMRERFIRMA
v./Alexander Jakobsen
Tlf. 22 42 63 73 · Mobil 20 96 63 73

Dansk Port service
40 19 04 89 22 42 63 73

BRUNDER
NEDBRYDNING

Få et uforpligtende tilbud
61 39 77 75

Gammel Rønnebjergvej 8
Poulstrup
9760 Vrå

Biobrændsel
-skift over til 1. klasses træpiller,
som er CO^2 neutrale
Asbjørn Lønstrup
Vrejlevmøllevej 111
9760 Vrå
Tlf.: 2371 9415
- Vi brænder for kvalitet...

Nyere brugte biler
Se bilerne på
www.poulstrupauto.dk

POULSTRUP
AUTOVÆRKSTED

Hovedgaden 70 · Poulstrup · 9760 Vrå
poulstrupauto@post.tele.dk
Tlf. 98 98 81 07 - 40 26 81 07
www.poulstrupauto.dk

TØMRERMESTER
KLAUS BONKEGAARD
Specialer:
Salg & montering
plast vinduer & døre

Hovedgaden 69. Poulstrup
9760 Vrå
28 18 13 33

Ring for uforpligtende tilbud...

Import
Plastvinduer og døre
Lev. i alle mål med og uden montering
Tyske profiler
Kvalitet til lavpris med garanti
Træpiller til stokerfyr leveres billigt
Tlf. 28 18 13 33

Vera's Vine
Italiensk vinimport
Aalborgvej 602, 9760 Vrå
Tlf. 98 98 62 15
www.verasvine.dk

Vognmandsfirmaet
Bendt Søndergaard ApS
Specialist i dyretransport
Carsten Søndergaard
Svenstrupvej 134 ● 9760 Vrå
Tlf: 98 98 80 20

HELE FAMILIENS FRISØR
Salon klip
v/Sonja Larsen
Engager 1 - Poulstrup
Tlf. 98 98 85 22
Onsdag lukket

T&J's Multiservice
V/ Tim Nielsen
CVR – 26814308
Mobil – 60 19 79 27
Togjsmultiservice@gmail.com

Ingstrup Mejeri A/S
Hovedgaden 48, Ingstrup
9480 Løkken
Tlf.: 98 88 30 13
www.ingstrup-mejeri.dk

ØRUM
ØRUM SMEDEN I/S
Vrejlev Klostervej 310
9830 Tårs
Tlf 98 98 82 32
Landbrugsmaskiner
din forespørgsel er vores udfordring

Rulning af duge

Vi ruller duge og servietter til det perfekt dækkede festbord, ligesom vi også gerne ordner lagner, dyne- og pudebetræk samt viskestykker.

Strygning af skjorter.

Priser:
Pris pr. m. kr. 20,00
Viskestykker, servietter kr. 7.00 pr. stk.

Åbningstider: Hver onsdag 13 - 17

Anne Marie Dybro
Rakkebyholmvej 260
9800 Hjørring

tlf. 26 80 31 89

En flot borddækning
starter med en flot rullet dug

Telefon 8 83 70 60
Telefon 98 83 70 60
KØBMANDS GÅARDEN
Lokalt & Naturligt
v/Peter & Luise Balzer Andersen
Syrenvej 15, 9700 Brønderslev, Serritslev

Poulstrup Ørredfiskeri
Gønderupvej 10, Poulstrup
9760 Vrå
Tlf. 98 98 81 50.

FOREVER
MetteBrath.dk
FRISØR - KOSTVEJLEDER - PERSONLIG TRÆNER
Frilandsvej 57
9800 Hjørring
Tlf. 27 62 63 02
Mail: mette@frilandssalonen.dk
FOREVER
LIVING PRODUCTS

Arbejde udføres

Rodfræsning med Seppi maxisoil
- ned til 45 cm i dybden

Grenknusning med Seppi maxiforest

Rendegravning af JCB 4CX

Arbejde af bæltemaskine JCB 8080
Sortergrab
360 kg hydralic hammer
Tiltskovl

Stenknusning af PTH 2000 Crusher HD
Beton og murbrokker
Grusvejs reetablering

Gravefri dræning af Gold digger
-nedlægning af slanger til jordvarme

Belægningsarbejde
Indkørsler
Terrasser
Trapper etc.

Nedrivning/sanering
Drænarbejde og anlæg af søer
Snerydning

Guldagergaard-entreprenør
Thomas Thomsen

Møgelhøjvej 105 - 9760 Vrå - Tlf.: 40 95 60 33 - 98 98 80 26
www.guldagergaard-entreprenoer.dk

Carsten's Vinduespolering
v/Carsten Villadsen
Telefon 21 84 98 78

TOTALRENS
ALGE BEKÆMPEREN
Tlf. 31 10 73 29

TAGRENSNING
COATING
FLISERENSNING
FACADEMALING
GRAFFITIRENSNING

Michael Lyngby
Hæstrupvej 76 . 9800 Hjørring
mail@algebekaemperen.dk
www.algebekaemperen.dk
www.rent-tag.nu

LKA Farve & Lak
Autolakering - sprøjtelakering
Forsikringsskader
Kom forbi og få et tilbud
tlf. 98 92 00 01 - www.lkafl.dk
Fanøvej 12, 9800 Hjørring

DANMARKS STØRSTE UDVALG AF MC-UDSTYR
MOTO Haus
Rønnovsholmvej 59 · 9800 Hjørring · Tlf. 98 80 07 14
www.motohaus.dk

Salon Else
Idrætsmarken 4
Hæstrup Mølleby
9800 Hjørring
98 98 60 56 - 61 76 59 45

SERRITSLEV MURERFORRETNING A/S
v/ Murermester Ole Ulrik
Tlf. 98 83 70 49
BYG GARANTI ORDNING
Alt i murerarbejde
• Reparation • Nybyggeri • Landbrugsbyggeri
Ring og få et uforpligtende tilbud

MESTER TØMREREN
Søren Søndergaard
Svenstrupvej 131 9760 Vrå
Tlf. 28 30 80 72
Tilbygning - Nybygning - Ombygning

HPBOLIG.DK

Ejendomsselskabet Henning Pedersen · Harken A/S

Vores portefølje er:

150 boliger i Hjørring

5 butikker i Hjørring

Følg os på facebook

www.hpbolig.dk

Kontakt Jytte på tlf. nr. 24896464

Email: jp@hpg.dk

Følg os på facebook og Instagram

KRONE

Krone Vinduer A/S

Aalborgvej 570 · Harken
9760 Vrå
Tlf. 9624 2860

☑ FYRRETRÆ
☑ MAHOGNI
☑ TRÆ / ALU

www.kronevinduer.dk

Dansk Vindues Certificering

Land & Fritid

DLG / Land & Fritid
Vestre Ringvej 9760 Vrå
Tlf. 33 68 75 50

VRAA MASKINSTATION

v/Søren Ulrik Sørensen
Lindegaard - 9760 Vraa - Tlf. 98 98 18 88
www.vraa-maskinstation.dk

DME

Et godt sted til land og by

AUTORISERET KLOAK-MESTER

- Alt i mørtel, sand og grus
- Entreprenør- og transportarbejde udføres

VRAA MØRTELVÆRK

EM

Sdr. Vråvej 121, 9760 Vrå
tlf. 98 98 01 88 - www.sejlstrup.dk

Estate

MED ET HØJT ENERGINIVEAU OG STORT LOKALKENDSKAB FÅR VI DIN BOLIG SOLGT

BOLIGMÆGLEREN TÅRS

Bredgade 113 - 9830 Tårs
tlf. 98 96 83 33 mail: 9831@estate.dk

V RAA OPTIK

Vrå Optik Aps
v/Nina Malkin
Strømgade 2 - 9760 Vrå
Tlf.: 98 98 12 24
mail@vraaoptik.dk
www.vraaoptik.dk

Bækgården

Tollestrup
v/Jesper Christensen 20 83 83 72

Wrapning af græs med Krone Comprima
X-treme rundballepresser 1,0 - 1,4 m
Skårlægning m/u bånd
Rivning og spredning af græs
Salg af wrapballer
NYHED: Vi kan nu tilbyde klipning af læbælter

DEKO-SIGN OF DENMARK

Butiksindretning
Vinduesdekoration
Boligindretning
Skilte
Kontorindretning
Messestand

Sussi Stokbro
Gl. Rønnebjergvej 13, 9760 Vrå
29 62 07 14 - sussi@deko-sign.dk

Lokalbladet

Lokalbladet er et upolitisk sogneblad, der udgives af en kreds af foreninger og institutioner i Vrejlev-Hæstrup området.
Bladets formål er at formidle nyhedsstof fra området, at støtte og synliggøre foreningslivet og lokalsamfundet udadtil og anskueliggøre lokalhistorien.
Bladets økonomi bygger på brugerbidrag fra læserne, foreningsstøtte, sponsorer og annoncører.

STOF TIL LOKALBLADET
Alle er velkomne til at indlevere, hvad man har, stort eller småt, til meddelerne eller redaktionen.

Sidste frist for indlevering er:
15. januar
15. april
15. juli
15. oktober

Bladet udkommer 4 gange årligt ca.:
1. marts
1. juni
1. september
1. december

Poulstrup.net
www.poulstrup.net
er en internetportal for Vrejlev-Hæstrupområdet.

Portalen drives med frivillig arbejdskraft ligesom Lokalbladet under Multinetværket med en selvstændig redaktion.

Portalen støttes af en række lokale virksomheder og med Sparekassen Vendsyssel som hovedsponsor.

Stof til nyhedsdelen og aktivitetskalenderen kan løbende indsendes til poulstrup.net@gmail.com

Redaktion

Ansvarshavende	Inger Hansen, Karen Margrethe Bruun 98 98 83 60
Foreningsstof	lokalbladet9760@gmail.com eller Vrejlev Kirkevænge 1, 9760 Vrå
Redigering	Inger Hansen, Byager 17, 9760 Vrå..... 61 28 97 00
Annoncer	Per Hansen, Engkærvej 8, 9760 Vrå..... .....26 56 83 25
Korrektur	Kirsten Blichert

Lokalstof

Tollestrup	Ingen meddeler
Guldager	Kirsten Mouritsen, Guldagervej 200, 9760 Vrå 98 98 61 66
Gunderup	Ingelise Villumsen, Bjerregårdsvej 60, 9760 Vrå 98 98 64 95
Harken	Henny Madsen,, 9800 Hjørring 25 70 62 89
Hæstrup	Hanne Saksager, Hæstrupvej 96, 9800 Hjørring 20 12 64 67
Hæstrup	Grethe Kristensen, Hæstrupvej 101, 9800 Hjørring 26 90 15 77
Høgsted	Ingen meddeler
Hæstrup Mølleby	Henny Madsen, 9800 Hjørring 25 70 62 89
Rønnebjerg	Karen Margrethe Bruun, Ny Rønnebjergvej 114, Vrå 98 98 80 29
Poulstrup	Ingen meddeler

Foreningsstof

Aktivitetshuset	IngeLise Andersen, Gl. Rønnebjergvej 9 .....98 98 80 11
Børnenes jord	Mads Budolfsen, Gl. Rønnebjergvej 9760 Vrå 40 86 88 78
HUGF	Flemming Jensen fje@eucnord.dk.....52 99 84 34
KFUM-Spejderne	Mette Karlsen, Hellumvej 87, 9740Jerslev.....26 71 55 99
Kloster MC	Finn Pedersen - v.stokbro@pedersen.tdcadsl.dk 61 36 34 90
Møllehaven	Børnehaven Møllehaven, Møllemarken 2, 9800 Hjørring 72 33 45 31
Poulstrup Borgerforening	Inge Christensen, Gønderupvej, 9760 Vrå..... 21 47 14 84
Poulstrup Rideklub	Lars Nielsen, Smidstrupvej 241, 9760 Vrå.....23 92 94 37
Poulstrup Friskole	Tommy Rømer, Hovedgaden 125, 9760 Vrå.....20 80 53 87
Sport 81	Daniel Odgaard Petersen dnlpet@gmail.com.....
Vrejlev-Hæstrup Jagtforening	Leo Rasmussen, Jørgen Therkelsensvej 6, 9760 Vrå40 11 22 31
Menighedsråd	Vrejlev Kirkevænge 1, 9760 Vrå.....98 98 83 60
Vraa MC	Henning Andersen, Gl. Rønnebjergvej 19.....22 55 07 46
Lokalhistorisk Arkiv	Erik Jess, Hovedgaden 78, 9760 Vrå.....98 98 80 63

Multinetværket / Landsbyråd

- formålet er en projektorienteret organisation for initiativer, der har en kulturel eller social målsætning
- et netværk for kommunikation og samarbejde,
- støtter foreninger med almennyttige formål,
- udvikler by og land som et dynamisk og godt bosted,
- varetager kontakten med myndighederne og andre råd og organisationer

Grupper under organisationen

Lokalbladet	Inger Hansen
Poulstrup.net	Inger Hansen
Klosterruten	Per Hansen
Kunstgruppen	Peter Worm

Formand for Landsbyrådet i Harken: Flemming Jensen
Formand for Multinetværket/Landsbyrådet i Poulstrup: Jens Ole Frederiksen

Lokale vandværker

Harken Vandværk A.m.b.A:	Aalborgvej 579, Harken, 9760 Vrå Emil Christensen - tlf. 60 15 23 62 emil1.ecc54@gmail.com
Hæstrup Vandværk A.m.b.A:	Munkedalsvej 110, 9800 Hjørring Erik Jensen - tlf. 40 93 82 25 post@hastrup-vandvaerk.dk
Poulstrup Vandværk A.m.b.A:	Skovager 3, Poulstrup, 9760 Vrå Carsten Krøgholt tlf. 40 59 37 31 kontakt@poulstrupvand.dk

Skole og daginstitutioner:

Poulstrup Friskole og Børnehus	Poulstrup Skolevej 3,	71 99 71 03
Skoleledelse:	Skoleleder Kristian Bertelsen	71 99 71 03
	Afdelingsleder Børnehuset Karen Risborg	71 99 71 03
Skolebestyrelsen:	Formand Tommy H. Rømer	20 80 53 87
Medlemmer:	Jesper Thomsen, Per Birkbak, Christian Krøgholt, Thomas Kristensen, Bo J. Pedersen, Lene Elbæk	
Forældrebestyrelsen:	Formand Hanne Broerson Holst	26 37 95 05
Støtteforeningen f. Friskolen:	Formand Thomas Kortegaard	22 97 48 25
Tårs Skole	Vrejlev Klostervej 8, 9830 Tårs	72 33 39 60

Vuggestuer og Børnehaver

Møllehaven i Harken	Græshedevej 26, Harken, 9800 Hjørring	72 33 45 31
Poulstrup Friskole og Børnehus	Poulstrup Skolevej 1-3, 9760 Vrå	71 99 71 03

Plejehjem

Skovgården	Ålborgvej 49, 9800 Hjørring	96 23 47 11

Kirkerne

Vrejlev kirke:	Vrejlev Kirkevænge 1, 9760 Vrå	
Hæstrup kirke:	Rakkebyvej 21, 9800 Hjørring	
Sognepræsten	Kirstine Rafn, Vrejlev Kirkevej 28, 9760 Vrå	98 98 60 43
Kirkesanger	Rune Møller Nielsen, Vingemarken 3, 9800 Hjørring	
Organist	Lene Rom Frederiksen, Vingevej 17, 9480 Løkken	30 12 90 81
Kirkebil	Henny Thomsen	24 65 98 33
Vrejlev-Hæstrup Kirker:	Kirkegårdskontoret	98 98 83 60
Kirkegårdsleder	Jan Bjergene Christensen,Tårsvej 23, Lendum,9870 Sin.	23 83 14 50
Servicemedarbejder	Inger Hansen, Byager 17, 9760 Vrå	61 28 97 00
Menighedsrådet	Erik Kristensen, Hæstrupvej 101, 9800 Hjørring	20 80 49 28

Foreninger - Formænd

Børnenes Jord	Mads Budolfsen, Gl. Rønnebjergvej 14, 9760 Vrå	40 86 88 78
Støttefor. for skolen	Thomas Kortegaard	
HarkenUGF	Flemming Jensen - fje@eucnord.dk	52 99 84 34
Lokalhistorisk Forening	Henning Risom Christensen, Vrejlev Kirkevej 60, 9760 Vrå	98 98 60 63
Poulstrup Borgerforening	Allan Pedersen, Hovedgaden, 9760 Vrå	52 90 28 75
Poulstrup Rideklub	Martin Jensen	20 45 47 02
KFUM Spejderne	Mette Karlsen, Sønderskovvej 220, 9800 Hjørring	26 71 55 99
Kloster MC	Finn Pedersen v.stokbro@pedersen.tdcadsl.dk	20 31 18 53
Sport 81	Daniel Odgaard Pedersen	
PV Sommercamp	Karina Mølgaard Frost, Tollestrupvej 195, 9760 Vrå	40 43 84 88
Støttef. for Aktivitetshuset	Mona Pedersen, Hovedgaden 37, 9760 Vrå	27 46 80 20
Vrejlev-Hæstrup Jagtforening	Leo Rasmussen, Jørgen Therkelsensvej 6, 9760 Vrå	40 11 22 31
Vrejlev Hæstrup Hallen:	Karina Mølgaard Frost, Tollestrupvej 195, 9760 Vrå	40 43 84 88
Vrå MC	Henning Andersen, Gl. Rønnebjergvej 19, 9760 Vrå	22 55 07 46

Haller og mødelokaler

Harken-hallen	Idrætsmarken 15, 9800 Hjørring	98 98 63 90
Harken Idrætsforening	Idrætsmarken 15, 9800 Hjørring	98 98 62 44
Lokalhistorisk Arkiv Poulstrup	Skolevej 3, 9760 Vrå, v/ Erik Jess	98 98 80 63
Aktivitetshuset i Poulstrup	Gl. Rønnebjergvej 9, 9760 Vrå	98 98 80 11
Poulstrup Forsamlingshus	Birkager 6, 9760 Vrå	98 98 84 49
Poulstrup Ridehal	Munkholmvej, 9760 Vrå	98 98 84 91
Vrejlev-Hæstrup Hallen	Poulstrup Skolevej 5, 9760 Vrå	98 98 80 88
Cafeteriaudlejning hallen	Hovedgaden 70, 9760 Vrå	98 98 81 07
Poulstrup motionscenter	Nøgleudlevering, Hovedgaden 42, 9760 Vrå	24 42 22 87
Sognehuset ved Vrejlev kirke	Vrejlev Kirkevænge 1, 9760 Vrå	98 98 83 60

Tid og sted:

Lokalhistorisk arkiv:
Poulstrup Skolevej 3- Østfløjen
Åbent: Mandag 16.00-18.00
Tlf. til leder 98 98 80 63
mail: lokalarkivet@poulstrup.net

Aktivitetshuset:
Åbent:Mandage 13.00-16.00
Onsdage 10.00-12.00
Torsdage 9.00-16.00
Fredage13.00 -16.00
Se aktivitetskalender på
www.poulstrup.net

Fodterapeut:
Bestil tid på tlf. 98988011

Sparekassen Vendsyssel:
Østergade 15, 9760 Vrå
Tlf. 82229000
Mandag - fredag 10.00-16.00
Torsdag 10.00-17.30

Web-guide:

Sport81:
www.pv81.dk
Børnenes Jord:
Facebook:
Børnenes Jord - Ministrup
Kirkerne:
www.vh-kirker.dk
Poulstrup.net
www.poulstrup.net
Poulstrup Friskole og Børnehus:
www.poulstrupfri.net
Tårs skole::
www.taarsskolecenter.dk

Mail-adresser

Sognepræsten:
krr@km.dk
Vrejlev og Hæstrup kirker:
vrejlev.kirke@vh-kirker.dk
Menighedsrådet:
ge@bbnpost.dk
Lokalbladet:
lokalbladet9760@gmail.com
Poulstrup.net:
poulstrup.net@gmail.com
Ugeaviserne:
poulstrup@live.dk
Skolen:
info@poulstrupfri.net
Poulstrup hallen:
vrejlev.haestrup.hallen@gmail.com
Sparekassen Vendsyssel:
vraa@sparv.dk.

Er GRØN også din yndlingsfarve?

Planlægger du, at din næste bil skal være en elbil, kan du få en **fordelagtig finansiering** hos os.

Book et uforpligtende møde på **sparv.dk** og hør mere om, hvordan vi kan hjælpe dig, når du vil handle bæredygtigt.

GRØNT BILLÅN

SPAREKASSEN
Vendsyssel
Sund fornuft